

دانشگاه بیرجند

جامعه محور، مهارت آموز، کار آفرین



گزارش اهم اقدامات مدیریت دانشجویی از ابتدای مهر ماه لغایت اسفندماه ۱۴۰۳





مدیریت دانشجویی دانشگاه بیرجند

مدیریت > اداره تغذیه > اداره رفاه و تسهیلات > اداره امور خوابگاه ها > واحد دانش آموختگان > تماس با ما > ارتباط مستقیم با مدیر دانشجویی



مدیریت دانشجویی



مرکز خدمات دانشجویی



دانشگاه بیرجند

مدیریت دانشجویی





بسمه تعالی

جناب آقای دکتر سید مرتضی موسوی

معاون محترم دانشجویی

با قلبی سرشار از ادب و احترام، بر خود واجب می‌دانیم که از زحمات بی‌شائبه و تلاش‌های سختی‌ناپذیر جناب عالی در جهت ارتقای سطح کیفیت خدمات دانشجویی و بهبود فضای دانشگاهی قدر دانی کنیم. حضور پررنگ و دلسوزانه‌تان در کنار دانشجویان و بکاران، نه تنها به عنوان یک مسئول، بلکه به عنوان یک راه‌نما و پشتیبان، همواره الگویی از تعهد و مسؤلیت‌پذیری بوده است. تلاش‌های‌تان در راستای ایجاد محیطی امن، پویا و امیدبخش برای دانشجویان، نشان از عشق و علاقه‌ای عمیق به پیشرفت و تعالی نسل جوان دارد. از برنامه‌ریزی‌های دقیق تا حمایت‌های بی‌وقفه، هر اقدام شما گامی بلند در جهت ساختن آینده‌ای روشن برای دانشگاه و دانشجویان بوده است. ما به خود می‌بالیم که در کنار فردی با چنین دانش، تجربه و اخلاق حرفه‌ای، فرصت همکاری و یادگیری داشته‌ایم. سپاسگزاریم که با صبر و حوصله، گوش شنوایی برای دغدغه‌های دانشجویان بوده‌اید و با تدبیر و درایت، راه‌حل‌هایی کارآمد برای چالش‌ها ارائه داده‌اید.

امیدواریم که همچنان با توان و انرژی، در مسیر خدمت به جامعه دانشگاهی‌ها گام بردارید و شاهد موفقیت‌های روزافزون‌تان در عرصه‌های علمی و اجرایی باشیم.

با احترام و سپاس فراوان

بکاران مدیریت امور دانشجویی



معرفی مدیریت دانشجویی

از آنجا که دانشجویان برای کسب تجربه زندگی دانشجویی و احتمالاً نخستین تجارب زندگی مستقل در فضای جدید برای کسب دانش و مهارت زندگی اجتماعی قدم گذاشته و طبعاً احراز موفقیت در این زمینه، ارتباط نزدیکی با شیوه زندگی و فعالیت های روزانه اجتماعی آنان دارد، این مدیریت ضمن احساس تعهد نسبت به سالم سازی مادی و معنوی محیط پیرامون دانشجویان، با فراهم ساختن زمینه مناسب و مساعد در روابط درون دانشگاهی، تلاش موثری در راستای بهره گیری مطلوب از فرصت مغتنم تحصیل را برای دانشجویان عزیز در این شهر فرهنگی مورد توجه قرار داده است.

مدیریت دانشجویی به عنوان یکی از مدیریت های زیرمجموعه معاونت دانشجویی از همان آغاز فعالیت دانشگاه با هدف ارائه خدمات رفاهی مطلوب به دانشجویان، آغاز به کار نموده است. در حال حاضر ۴ اداره زیرمجموعه مدیریت دانشجویی وجود دارد که هر کدام خدمات ویژه ای ارائه می دهد. اداره رفاه و تسهیلات (شامل ارائه تسهیلات در قالب وام های دانشجویی اعم از تحصیلی، شهریه، ودیعه مسکن، ازدواج و غیره)، اداره تغذیه (شامل طبخ و توزیع غذای دانشجویی با ظرفیت پخت ده هزار پرس در روز)، اداره امور سراها (در دو بخش خواهران و برادران جهت اسکان دانشجویان غیربومی با ظرفیت بیش از چهار هزار نفر) و واحد دانش آموختگان که امور مربوط به دانشجویان فارغ التحصیل را بر عهده دارد.



گزارش عملکرد اداره خوابگاه ها

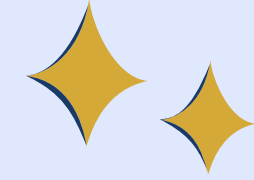



معرفی اداره خوابگاه ها

از آنجا که دانشجویان برای کسب تجربه زندگی دانشجویی و احتمالاً نخستین تجارب زندگی مستقل در فضای جدید برای کسب دانش و مهارت زندگی اجتماعی قدم گذاشته و طبعاً احراز موفقیت در این زمینه، ارتباط نزدیکی با شیوه زندگی و فعالیت های روزانه اجتماعی آنان دارد، این مدیریت ضمن احساس تعهد نسبت به سالم سازی مادی و معنوی محیط پیرامون دانشجویان، با فراهم ساختن زمینه مناسب و مساعد در روابط درون دانشگاهی، تلاش موثری در راستای بهره گیری مطلوب از فرصت مغتنم تحصیل را برای دانشجویان عزیز در این شهر فرهنگی مورد توجه قرار داده است.

مدیریت دانشجویی به عنوان یکی از مدیریت های زیرمجموعه معاونت دانشجویی از همان آغاز فعالیت دانشگاه با هدف ارائه خدمات رفاهی مطلوب به دانشجویان، آغاز به کار نموده است. در حال حاضر ۴ اداره زیرمجموعه مدیریت دانشجویی وجود دارد که هر کدام خدمات ویژه ای ارائه می دهد. اداره رفاه و تسهیلات (شامل ارائه تسهیلات در قالب وام های دانشجویی اعم از تحصیلی، شهریه، ودیعه مسکن، ازدواج و غیره)، اداره تغذیه (شامل طبخ و توزیع غذای دانشجویی با ظرفیت پخت ده هزار پرس در روز)، اداره امور سراها (در دو بخش خواهران و برادران جهت اسکان دانشجویان غیربومی با ظرفیت بیش از چهار هزار نفر) و واحد دانش آموختگان که امور مربوط به دانشجویان فارغ التحصیل را بر عهده دارد.



آمار متقاضیان و استفاده کنندگان از خوابگاه های دانشجویی به تفکیک جنسیت



تعداد خواهران دانشجو		تعداد برادران دانشجو		سال تحصیلی	ردیف
انتساب	متقاضی	انتساب	متقاضی		
۲۷۹۸	۲۷۹۸	۲۱۳۷	۲۱۳۷	نیمسال اول ۱۴۰۳-۱۴۰۴	۱

برنامه ریزی و پذیرش اسکان بیش از ۴۰۰۰ دانشجوی غیر بومی و بین الملل متقاضی خوابگاه مجردی و
متاهلی در تمامی مقاطع تحصیلی در ۱۷ بلوک خوابگاهی دانشگاه در ابتدای سال تحصیلی





ثبت اقامت بیش ۳۰۰۰ دانشجوی خوابگاه های ملکی دانشگاه در سامانه صندوق رفاه کشور



The screenshot displays the National Welfare Fund website interface. The top section shows registration statistics for dormitories, categorized by date (11/21 and 12/22). The statistics are as follows:

تعداد متقاضیان خوابگاه	تعداد پذیر کنندگان	تعداد تقریب خوابگاه ه
۳,۱۰۶	۱,۲۴۳	۲,۹۵۹
تعداد خوابگاه ها	تعداد بهانه داران	تعداد اسکان داده شدگان
۱۵	۱,۶۶۵	۲,۹۰۸

The bottom section shows a table of dormitories with the following columns: جنسیت (Gender), نام خوابگاه (Dormitory Name), شماره اتاق (Room Number), نوع اتاق (Room Type), and تعداد ساکنین (Number of Residents).

جنسیت	نام خوابگاه	شماره اتاق	نوع اتاق	تعداد ساکنین
دخترانه	صدف دو	۱۰۱	۶ نفره	۶
دخترانه	صدف ۳	۱۰۱	۴ نفره	۴
دخترانه	توحید	۱۰۱	۶ نفره	۵
پسرانه	فریاد	۱۰۱	۸ نفره	۸
دخترانه	صدف یک	۱۰۱	۴ نفره	۴
پسرانه	سیرا	۱۰۱	۶ نفره	۶
دخترانه	صدف دو	۱۰۲	۶ نفره	۶
پسرانه	سیرا ۲	۱۰۲	۶ نفره	۶
دخترانه	صدف ۳	۱۰۲	۴ نفره	۴
دخترانه	صدف یک	۱۰۲	۴ نفره	۴
پسرانه	سیرا	۱۰۲	۶ نفره	۶
دخترانه	توحید	۱۰۲	۶ نفره	۵
پسرانه	فریاد	۱۰۲	۶ نفره	۷
دخترانه	توحید	۱۰۳	۶ نفره	۶
پسرانه	سیرا	۱۰۳	۶ نفره	۶

بازدیدها



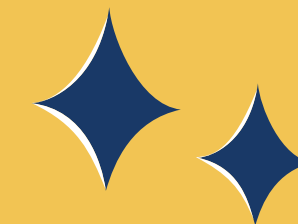

بازدید از روند آماده سازی پروژه زمین چمن مصنوعی



بازدید از روند آماده سازی مرکز تفریحات سالم



بازدید دوره ای از خوابگاه ابوذر



بازدید دوره ای از خوابگاه ابوذر



بازدید دوره ای از خوابگاه ابوذر



بازدید دوره ای از خوابگاه گلستان



بازدید دوره ای از خوابگاه صدف



بازدید دوره ای از خوابگاه صدف



بازدید دوره ای از خوابگاه صدف



بازدید دوره ای از خوابگاه سرو



بازدید دوره ای از خوابگاه گلستان



بازدید دوره ای از خوابگاه گلستان



بازدید دوره ای از خوابگاه توحید



بازدید دوره ای از خوابگاه توحید



**بازدید از روند آماده سازی زمین فوتبال و
پیست دومیدانی شهید سید محمود حسینی
با حضور آقایان دکتر دانشیان و دکتر دانشور**



آماده سازی سالن ورزشی چند منظوره دختران



**بازدید مدیران اداره
کل آموزش فنی و حرفه ای استان
از سراهای دانشجویی**

اقدامات اداری اداره خوابگاه ها



پیگیری انعقاد قرارداد با شرکت پشتیبانی خدماتی پرسنل خدمات و سرپرستان ۱۰ ماهه سراهای دانشجویی

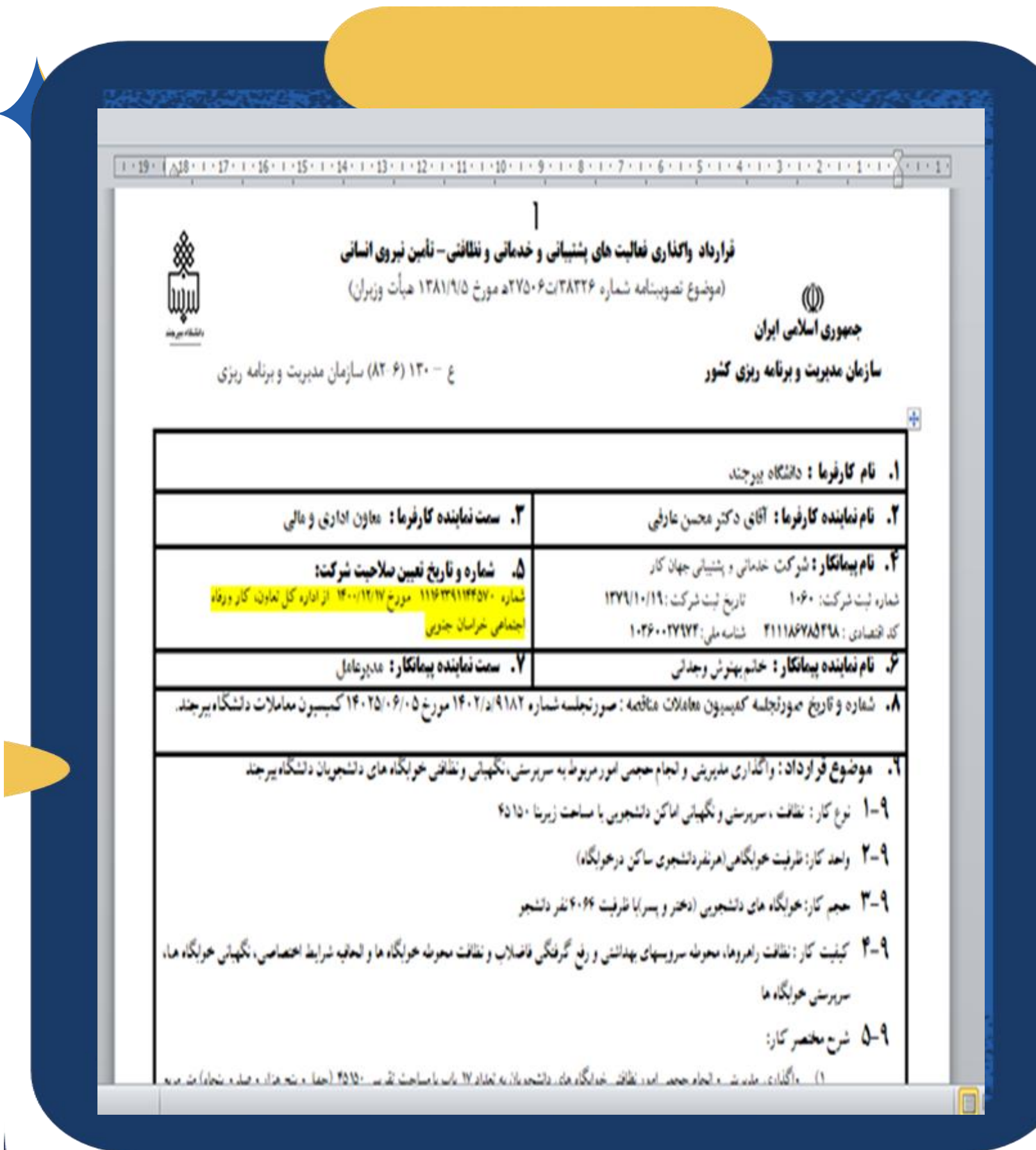



پیگیری در تأمین اعتبارات لازم جهت تعمیر، تعویض و بروزرسانی کلیه وسایل سراهای دانشجویی

باسمه تعالی
لوم درخواست خرید

نام درخواست کننده: مدیریت دانشجویی تاریخ: ۱۴۰۲/۰۷/۱۸ شماره: []

ردیف	مقدار یا تعداد	واحد	شرح کالا	مبلغ (به ریال)
۱	-	-	خرید لوازم اجاق گاز ماشین لباسشویی یخچال جهت استفاده در سراهای دانشجویی دانشگاه (تعمیرات)	۲۰۰,۰۰۰/۰۰۰
۲				
۳				
۴				
۵				
۶				
۷				
۸				
۹				
۱۰				

باسمه تعالی
لوم درخواست خرید

نام درخواست کننده: مدیریت دانشجویی تاریخ: ۱۴۰۲/۰۸/۲۲ شماره: []

ردیف	مقدار یا تعداد	واحد	شرح کالا	مبلغ (به ریال)
۱	*	*	خرید لوازم جهت استفاده در سراهای دانشجویی خوابوران و برادران از قبیل نوبل نقل دستگیره درب چوبی گوبیا قزاقی 2مدف سانت - توبه پله چوبی ۲ رول - هلقه برش چینی - چسب آهن	۲۰۰,۰۰۰/۰۰۰
۲				
۳				
۴				
۵				
۶				
۷				
۸				



انعقاد قرارداد و راه اندازی بوفه سرای دانشجویی سرو

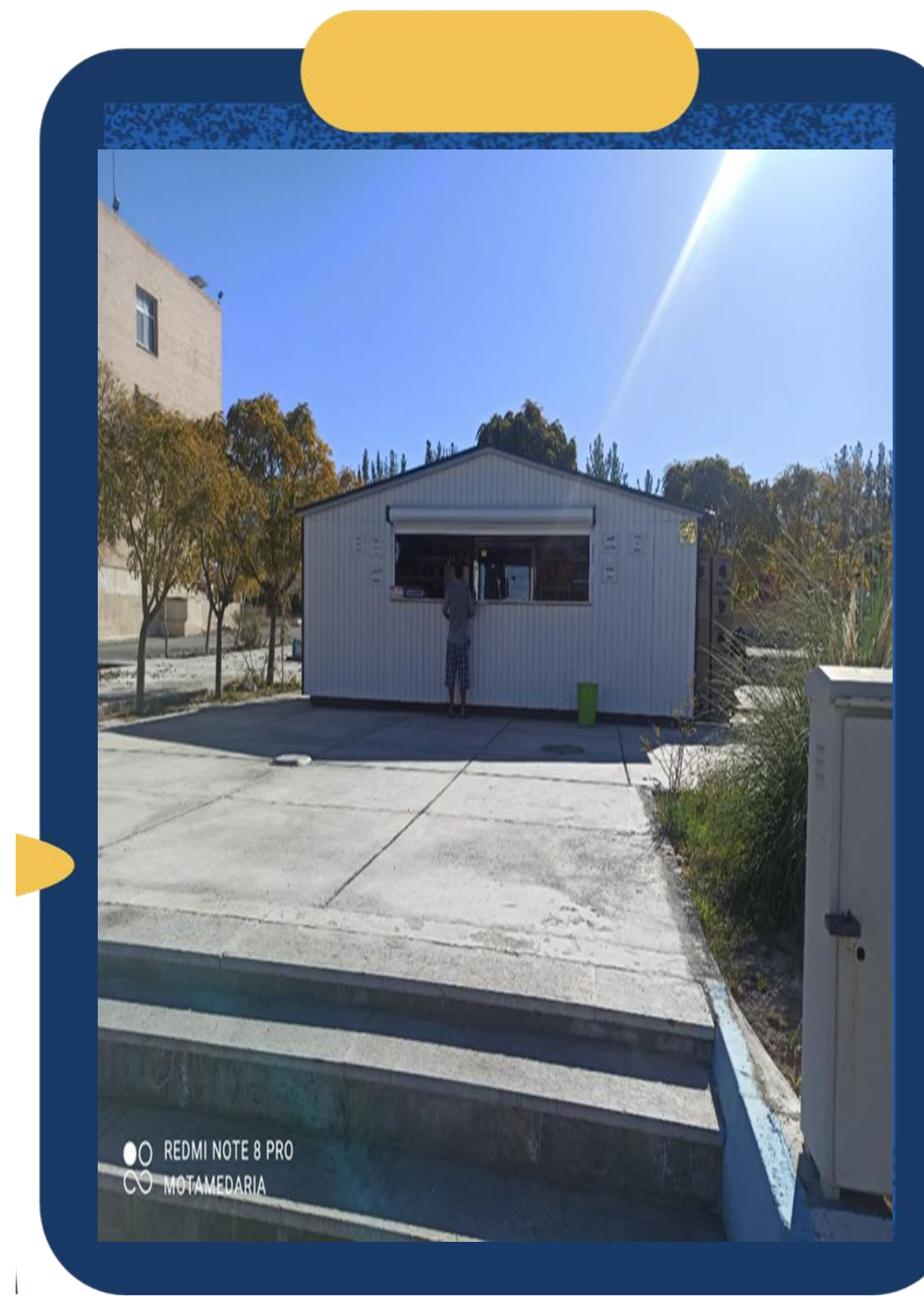

اقدامات تعمیراتی، تاسیساتی، خدماتی





تجهیز و راه اندازی سرای دانشجویی شهید عیسی خدري وامير به گيت تردد دانشجویی در ابتدای نیمسال تحصیلی



نظافت کامل خوابگاه ها و محوطه سرای دانشجویی

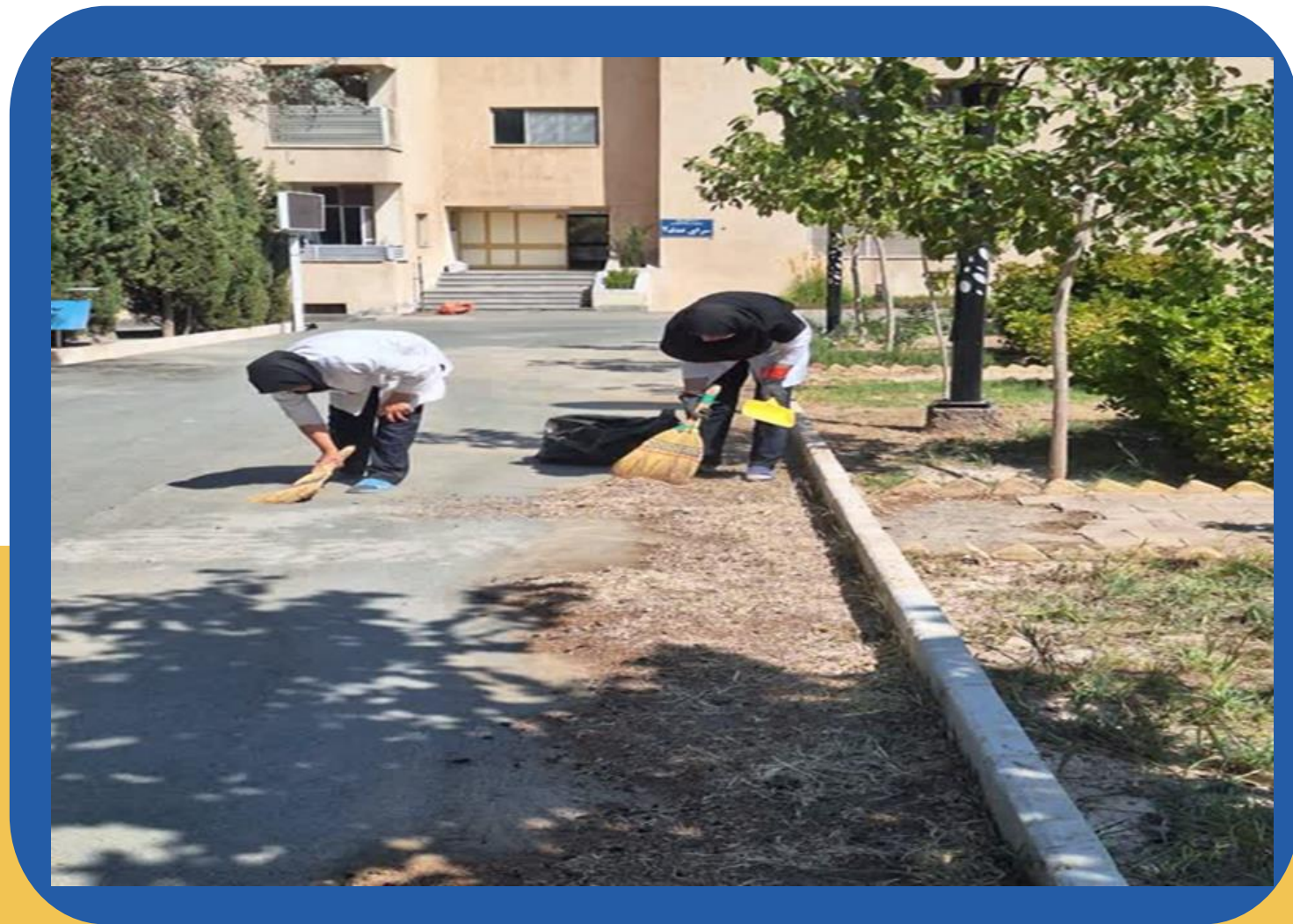

پاکسازی و نظافت مستمر سراهای دانشجویی





تعمیرات و تعویض وسایل مستعمل، در سرای های دانشجویی





تعمیرات و تعویض وسایل مستعمل در سراهای دانشجویی



تعویض وسایل فرسوده و سم پاشی اتاق ها



اقدامات انجام شده در سطح خوابگاه های دانشجویی برای مقابله با برودت هوا و اقلاف انرژی



تخلیه آب کولرها و رفع مشکلات آبی و برقی



جمع آوری خاروخاشاک ، مواد بازیافتی و نان خشک

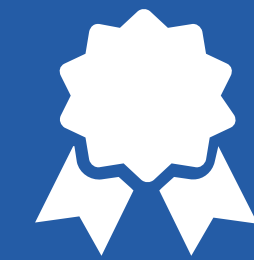

تعویض تابلوسرای دانشجویی و نصب سایه بان



پیگیری و رفع مشکلات گیت های کنترل تردد





نظارت سرپرستان بر ورود و خروج از گیت ها و ثبت اثر انگشت دانشجویان





دانشگاه سبز

شرکت در کارگاه های آموزشی ضمن خدمت سرپرستان سراهای دانشجویی



پارچه‌سازی مددکاران اجتماعی و سرپرستان سراهای دانشجویی در حیطه سلامت روان برگزار شد.



صدور اطلاعیه های دانشجویی



اطلاعیه مهم اداره خوابگاه ها
ثبت اعلام انصراف از خوابگاه ها برای نیمسال دوم
۱۴۰۳-۱۴۰۴

**قابل توجه دانشجویان محترم ساکن
در سراهای دانشجویی**

ضمن آرزوی توفیق و سلامتی برای دانشجویان گرامی
چنانچه به هر دلیل تمایل به ادامه اسکان در خوابگاه
(نیمسال دوم ۱۴۰۳-۱۴۰۴) را ندارند، لازم است
حداکثر تا روز شنبه مورخ ۱۴۰۳/۱۱/۰۶
به سرپرستی خوابگاه مراجعه و نسبت به ثبت اعلام
انصراف از خوابگاه و تخلیه در پایان نیمسال اقدام نمایند.
بدیهی است، در صورت عدم انصراف در موعد مقرر
به دلیل انتقال خودکار اطلاعات خوابگاهی از
نیمسال اول به دوم، اجاره بهاء یک ترم
برای شما منظور خواهد شد.

تاریخ اطلاع رسانی: ۱۴۰۳/۱۰/۲۳



**بازگشایی سراهای دانشجویی در
نیمسال دوم سال تحصیلی
۱۴۰۳-۱۴۰۴**

قابل توجه دانشجویان ساکن در سراهای دانشجویی

ضمن عرض تبریک مبعث فرخنده خاتم الانبیاء حضرت رسول اکرم (ص) به
اطلاع آن دسته از دانشجویان محترم که اطلاعات اسکان آنان در نیمسال
دوم سال تحصیلی ۱۴۰۳-۱۴۰۴ ثبت شده است می رساند، سراهای
دانشجویی از صبح روز **جمعه مورخ ۱۴۰۳/۱۱/۱۲** فعال و آماده اسکان
دانشجویان می باشد. لذا کلیه دانشجویان می توانند ضمن مراجعه به
سامانه پویا **(امور دانشجویی_ امور خوابگاه_ معرفی نامه)** نسبت به چاپ
معرفی اسکان، اقدام و در هنگام مراجعه، به سرپرست خوابگاه تحویل
دهند.
لازم به ذکر است در صورت عدم ارائه معرفی نامه، از اسکان دانشجویان
ممانعت به عمل خواهد آمد.

تاریخ اطلاع رسانی: ۱۴۰۳/۱۱/۰۸

صدور اطلاعیه های دانشجویی

آخرین مهلت پرداخت اجاره بها-سراهای دانشجویی نیمسال اول سال تحصیلی ۱۴۰۳-۱۴۰۴

به اطلاع دانشجویان محترم ساکن در سراهای دانشجویی می‌رساند؛ پیرو اطلاعیه‌های قبلی آخرین مهلت پرداخت اجاره بها، **نیمسال اول سال تحصیلی جاری تا پایان بهمن ماه** فراهم خواهد بود. در صورت عدم پرداخت تا موعد مقرر و بر اساس دستورالعمل صندوق رفاه دانشجویان ۲۵ درصد به اجاره بها-نیمسال اضافه خواهد شد. لذا آن‌دسته از دانشجویانی که تاکنون موفق به پرداخت اجاره بها-نیمسال اول سال تحصیلی ۱۴۰۳-۱۴۰۴ نشده اند، می‌بایست طبق مراحل ذیل اقدام نمایند:

(۱) روش پرداخت برای دانشجویان ساکن در **سراهای ملکی (سرو، ۲ و ۴؛ گلستان ۱ و ۲؛ ابوذر، صدف ۱، ۲ و ۳؛ توحید)** دانشجویان محترم ضمن مراجعه به سامانه یکپارچه صندوق رفاه دانشجویان به آدرس refah.swfu.ir می‌توانند قسمت پرداخت بدهی را انتخاب و با توجه سال و نیمسال تحصیلی، هزینه نیمسال جاری را پرداخت نمایند.

(۲) روش پرداخت برای دانشجویان ساکن در **خوابگاه های استیجاری (سرو ۳، صدف ۴، سردار شهید سلیمانی، امیر، شهید عیسی خدروی و سراهای متاهلین)**؛ دانشجویان محترم ضمن مراجعه به سامانه پویا (puya.birjand.ac.ir)، می‌توانند قسمت مالی - پرداخت الکترونیکی را انتخاب و با توجه سال و نیمسال تحصیلی و نوع خوابگاه (**استیجاری**)، از قسمت مورد پرداخت الکترونیکی، هزینه نیمسال جاری را پرداخت نمایند.

نکته ۱: پرداخت اجاره بها، بوسیله کلیه کارت‌های بانکی عضو شبکه شتاب به همراه رمز اینترنتی (پویا) امکان پذیر خواهد بود.

نکته ۲: جهت پرداخت اجاره بها، صرفاً از طریق رایانه و با استفاده از مرورگر فایرفاکس اقدام نمایید.

نکته ۳: در صورت مشاهده هرگونه مغایرت احتمالی در هزینه اجاره بها، می‌توانید جهت بررسی‌های بیشتر به مدیریت امور دانشجویی - واحد امور خوابگاه‌ها مراجعه نمایید.

نکته ۴: استفاده از سرای دانشجویی در نیمسال دوم، منوط به تسویه کامل کلیه بدهی‌ها (نیمسال‌های قبل، جاری و غیره) خواهد بود.

ضمناً کلیه دانشجویان بین‌الملل ساکن در تمامی سراهای، باید در زمان پرداخت اجاره بها نوع خوابگاه استیجاری را انتخاب نمایند.

تاریخ اطلاع رسانی: ۱۴۰۳/۱۱/۱۰

اطلاعیه مهم اداره خوابگاه ها ثبت اعلام انصراف از خوابگاه ها برای نیمسال دوم ۱۴۰۳-۱۴۰۴

قابل توجه دانشجویان محترم ساکن در سراهای دانشجویی

به اطلاع دانشجویان محترم ساکن در سراهای دانشجویی می‌رساند پیرو اطلاعیه قبلی ثبت اعلام انصراف از خوابگاه به تاریخ اطلاع‌رسانی ۱۴۰۳/۱۰/۲۳، آن‌دسته از دانشجویانی که تمایل به ادامه اسکان در سراهای دانشجویی برای **نیمسال دوم سال تحصیلی ۱۴۰۳-۱۴۰۴** را ندارند، فرصت دارند **حداکثر تا روز چهارشنبه مورخ ۱۶ اسفند ماه سال ۱۴۰۳** به سرپرستی خوابگاه مراجعه و نسبت به ثبت انصراف از خوابگاه با پرداخت هزینه به صورت روز شمار اقدام نمایند. بدیهی است در صورت عدم انصراف در موعد مقرر، اجاره بها یک نیمسال به صورت کامل محاسبه و اخذ خواهد شد.

تاریخ اطلاع رسانی: ۱۴۰۳/۱۱/۱۷

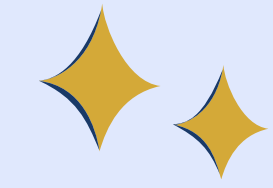

گزارش عملکرد اداره تغذیه





معرفی اداره تغذیه

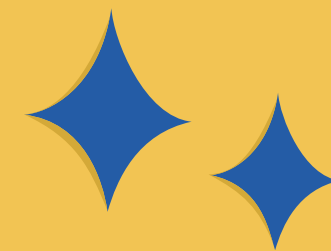

براساس قوانین صندوق رفاه دانشجویان، ارائه وعده‌های غذایی صبحانه، نهار و شام و همچنین نظارت بر ارائه خدمات بهداشتی، کیفی و کمی تغذیه در مراحل مختلف تهیه مواد اولیه، آماده‌سازی، طبخ و توزیع و نیز مطالعه برنامه غذایی با توجه به ارزش غذایی مواد و نیاز جسمی دانشجویان و بعلاوه تجهیز، نگهداری و نظارت بر توسعه فضاهای غذاخوری و آشپزخانه‌ها از سوی شرکت‌های طرف قرارداد با دانشگاه بر عهده این اداره می‌باشد. لازم به ذکر است که روزانه حدود ۱۰ هزار دانشجو از سالن‌های غذاخوری دانشگاه در وعده‌های صبحانه، نهار و شام استفاده می‌نمایند. دانشگاه بیرجند دارای ۱ آشپزخانه مرکزی، ۳ سالن غذاخوری مجهز و ۲ محل توزیع غذا در سطح سراهای دانشجویی مستقر در داخل شهر دارد.

ثبت نام دانشجویان نو ورود







راه‌اندازی بوفه های دانشجویی در سطح غذاخوری‌ها و نظارت بر آنان





شروع بکار نانوائی و پخت نان برای غذاخوری‌ها





راه اندازی رستوران مکمل و نظارت مستمر بر فعالیت آن



فعال سازی و تغییر ۴ برنامه متنوع غذایی

برنامه غذایی از تاریخ ۱۴۰۳/۰۳/۱۹ لغایت اطلاع ثانوی

ردیف	نوع	صبحانه		شام
		تاریخ	میزان	
۱	ایام هفته ۷	۷ لغایت ۱۵:۱۵	۱۹ لغایت ۲۰:۳۰	
۱	شنبه	پنیر، خرما، گردو، چای، نان	زرشک‌پلو با مرغ، هاست	پلو سبزیجات، هاست (زیاده)
۲	شنبه	کره، عسل، شیر، چای، نان	چلوخورش کرفس، ترشی	استامبولی با گوشت، هاست
۳	یکشنبه	کره، مربا، چای، نان	لوبیا پلو با هاست	خوراک سالاد لوبه (آلوده)، میوه
۴	یکشنبه	املت، چای، نان، قند	شوید پلو با تن ماهی، ترشی، خرما	املت، چای، نان، قند
۵	دوشنبه	پنیر، تخم مرغ آبپز، چای، نان	چلوخورش کباب، گوجه کباب، کره	خوراک قارچ و لوبیا (زیاده)
۶	دوشنبه	پنیر، گوجه، خیار، چای، نان	چلوخورش قهوه بادجیان	شیشل مرغ، سس، سوپ جو
۷	سه‌شنبه	خوراک عدسی، چای، نان	چلوخورش باهیبه	خوراک مرغ سرخ شده، سس
۸	سه‌شنبه	خامه شکلاتی، چای، نان	چلوکباب کوبیده، گوجه کباب، دوغ	خوراک کتک و بادجیان، آتش رفته
۹	چهارشنبه	دو عدد تخم مرغ آبپز، چای، نان	چلوخورش قهوه، سیب زمینی	بالا پلو با خلال مرغ، هاست، میوه
۱۰	چهارشنبه	طواشگری، شیر، چای، نان	چلوخورش فستجان با مرغ	کوکو سیب زمینی، سس، میوه (زیاده)
۱۱	پنج‌شنبه	نیرو، چای، نان	چلوکوبیده مرغ، گوجه کبابی	-
۱۲	پنج‌شنبه	کره، مربا، چای، نان	چلوخورش قورمه سبزی	-

قیمت رزرو غذای غذا (به تفکیک گروه‌های مختلف دانشجویی)

گروه غذا	روزانه	میان ماه (نام)	میان سال (میان سال)	سه‌ماهه (سه‌ماهه)	نوبت دوم (نام)	میان سال (میان سال)	سه‌ماهه (سه‌ماهه)	نوبت دوم (نام)	میان سال (میان سال)	سه‌ماهه (سه‌ماهه)	نوبت دوم (نام)
صبحانه	۷۵۰۰۰ تومان	۱۰۰۰۰ تومان	۲۵۰۰۰ تومان	۷۵۰۰۰ تومان	۱۰۰۰۰ تومان	۲۵۰۰۰ تومان	۷۵۰۰۰ تومان	۱۰۰۰۰ تومان	۲۵۰۰۰ تومان	۷۵۰۰۰ تومان	۱۰۰۰۰ تومان
گروه غذایی ۱	۳۰۰۰۰ تومان	۱۰۰۰۰ تومان	۲۵۰۰۰ تومان	۳۰۰۰۰ تومان	۱۰۰۰۰ تومان	۲۵۰۰۰ تومان	۳۰۰۰۰ تومان	۱۰۰۰۰ تومان	۲۵۰۰۰ تومان	۳۰۰۰۰ تومان	۱۰۰۰۰ تومان
گروه غذایی ۲	۱۲۰۰۰ تومان	۱۰۰۰۰ تومان	۲۵۰۰۰ تومان	۱۲۰۰۰ تومان	۱۰۰۰۰ تومان	۲۵۰۰۰ تومان	۱۲۰۰۰ تومان	۱۰۰۰۰ تومان	۲۵۰۰۰ تومان	۱۲۰۰۰ تومان	۱۰۰۰۰ تومان
گروه غذایی ۳	۱۵۰۰۰ تومان	۱۰۰۰۰ تومان	۲۵۰۰۰ تومان	۱۵۰۰۰ تومان	۱۰۰۰۰ تومان	۲۵۰۰۰ تومان	۱۵۰۰۰ تومان	۱۰۰۰۰ تومان	۲۵۰۰۰ تومان	۱۵۰۰۰ تومان	۱۰۰۰۰ تومان

قیمت رزرو غذا برای دانشجویان شبانه در وعده‌های صبحانه و نهار مطابق دانشجویان روزانه و در وعده شام طبق جدول فوق می‌باشد.
 گروه بندی غذاها بر اساس قیمت تمام شده غذا و به شرح زیر می‌باشد:
 گروه ۱: غذاهای با هزینه تمام شده پایین گروه ۲: غذاهای با هزینه تمام شده متوسط گروه ۳: غذاهای با هزینه تمام شده بالا

برنامه غذایی از تاریخ ۱۴۰۳/۰۳/۱۰ لغایت اطلاع ثانوی

ردیف	نوع	صبحانه		شام
		تاریخ	میزان	
۱	ایام هفته ۷	۷ لغایت ۱۵:۱۵	۱۰ لغایت ۱۴:۳۰	
۱	شنبه	پنیر، خرما، گردو، چای، نان	زرشک‌پلو با مرغ، هاست	خوراک سالاد لوبه (آلوده)
۲	شنبه	کره، عسل، شیر، چای، نان	چلوخورش قهوه بادجیان، ترشی	املت، چای، نان، قند
۳	یکشنبه	کره، مربا، چای، نان	چلوکباب کوبیده، کره، دوغ	استامبولی با گوشت، هاست
۴	یکشنبه	املت، چای، نان، قند	استامبولی با گوشت، هاست	املت، چای، نان، قند
۵	دوشنبه	خوراک عدسی، چای، نان	شوید پلو با تن ماهی، ترشی، خرما	خوراک قارچ و لوبیا (زیاده)
۶	دوشنبه	پنیر، گوجه، خیار، چای، نان	چلوخورش فستجان با مرغ	شیشل مرغ، سس، سوپ جو
۷	سه‌شنبه	پنیر، تخم مرغ آبپز، چای، نان	چلوخورش قورمه سبزی	خوراک مرغ سرخ شده، سس، سوپ جو
۸	سه‌شنبه	خامه شکلاتی، چای، نان	چلوخورش باهیبه	خوراک مرغ سرخ شده، سس، سوپ جو
۹	چهارشنبه	دو عدد تخم مرغ آبپز، چای، نان	چلوخورش کباب، کره، دوغ	سسالاد هاترانی، سس
۱۰	چهارشنبه	طواشگری، شیر، چای، نان	چلوخورش کرفس، ترشی	لوبیاپلو با گوشت، هاست
۱۱	پنج‌شنبه	نیرو، چای، نان	چلوخورش قهوه، سیب زمینی	-
۱۲	پنج‌شنبه	کره، مربا، چای، نان	چلوکوبیده مرغ، گوجه	-

قیمت رزرو غذای غذا (به تفکیک گروه‌های مختلف دانشجویی)

گروه غذا	روزانه	میان ماه (نام)	میان سال (میان سال)	سه‌ماهه (سه‌ماهه)	نوبت دوم (نام)	میان سال (میان سال)	سه‌ماهه (سه‌ماهه)	نوبت دوم (نام)	میان سال (میان سال)	سه‌ماهه (سه‌ماهه)	نوبت دوم (نام)
صبحانه	۷۵۰۰۰ تومان	۱۰۰۰۰ تومان	۲۵۰۰۰ تومان	۷۵۰۰۰ تومان	۱۰۰۰۰ تومان	۲۵۰۰۰ تومان	۷۵۰۰۰ تومان	۱۰۰۰۰ تومان	۲۵۰۰۰ تومان	۷۵۰۰۰ تومان	۱۰۰۰۰ تومان
گروه غذایی ۱	۳۰۰۰۰ تومان	۱۰۰۰۰ تومان	۲۵۰۰۰ تومان	۳۰۰۰۰ تومان	۱۰۰۰۰ تومان	۲۵۰۰۰ تومان	۳۰۰۰۰ تومان	۱۰۰۰۰ تومان	۲۵۰۰۰ تومان	۳۰۰۰۰ تومان	۱۰۰۰۰ تومان
گروه غذایی ۲	۱۲۰۰۰ تومان	۱۰۰۰۰ تومان	۲۵۰۰۰ تومان	۱۲۰۰۰ تومان	۱۰۰۰۰ تومان	۲۵۰۰۰ تومان	۱۲۰۰۰ تومان	۱۰۰۰۰ تومان	۲۵۰۰۰ تومان	۱۲۰۰۰ تومان	۱۰۰۰۰ تومان
گروه غذایی ۳	۱۵۰۰۰ تومان	۱۰۰۰۰ تومان	۲۵۰۰۰ تومان	۱۵۰۰۰ تومان	۱۰۰۰۰ تومان	۲۵۰۰۰ تومان	۱۵۰۰۰ تومان	۱۰۰۰۰ تومان	۲۵۰۰۰ تومان	۱۵۰۰۰ تومان	۱۰۰۰۰ تومان

قیمت رزرو غذا برای دانشجویان نوبت دوم (شیراز) در وعده‌های صبحانه و نهار مطابق دانشجویان روزانه و در وعده شام طبق جدول فوق می‌باشد.
 در صورت تعیین شدن بودجه اولیه غذایی احتمال تغییر در برنامه وجود دارد.
 گروه بندی غذاها بر اساس قیمت تمام شده غذا و به شرح زیر می‌باشد:
 گروه ۱: غذاهای با هزینه تمام شده پایین گروه ۲: غذاهای با هزینه تمام شده متوسط گروه ۳: غذاهای با هزینه تمام شده بالا

فعال سازی و تغییر ۴ برنامه متنوع غذایی

برنامه غذایی از تاریخ ۱۴۰۳/۱۰/۰۸ لغایت اطلاع ثانوی

شماره	نام	جزء	تعداد	مصرفات	
				۷ لغات ۸:۱۵	۱۱:۳۰ لغات ۱۴:۱۵
۱	پنیر، خرما، گردو، چای، نان	زرشک، مویز یا مرغ، هاست	۳	خوراک سالاد الویه (آماده)	۳
۲	کره، عسل، شیر، چای، نان	چلوخورشت قهوه بادجیان، ترشی	۲	نانکراتی یا گوشت، سس، ترشی	۲
۳	کره، مرغ، چای، نان	چلوکباب کوبیده، کوجه، دوغ	۲	شاملو، مرغ، سس، سوپ جو	۲
۴	املت، چای، نان، قند	استامبولی یا گوشت، هاست	۲	خوراک کشک و بادجیان، سوپ جو	۲
۵	خوراک عدسی، چای، نان	شویو، پلو یا تن ماهی، ترشی، خرما	۲	کوکو سبزی، سس، خیارشور، میوه	۲
۶	پنیر، کوجه، خیار، چای، نان	چلوخورشت فستجان یا مرغ	۲	بالابلو یا خالی مرغ، هاست، میوه	۲
۷	پنیر، تخم مرغ آبپز، چای، نان	چلوخورشت قورمه سبزی	۲	خوراک مرغ سرخ شده، سس، سوپ جو	۲
۸	خامه، شکرک، چای، نان	چلوخورشت بامیه	۲	عدس، پلو، هاست، سوپ جو	۲
۹	دو عدد تخم مرغ آبپز، چای، نان	چلوکوجه کباب، کوجه، دوغ	۳	سالاد نانکراتی، سس	۲
۱۰	حلواینگری، شیر، چای، نان	چلوخورشت کرکس، ترشی	۲	لوبیابلو یا گوشت، هاست	۲
۱۱	شیر، چای، نان	چلوخورشت قهوه، سیب زمینی	۲	-	-
۱۲	کره، مرغ، چای، نان	چلو کوبیده مرغ، هاست	۲	-	-

قیمت روزی غذای غذا (به تنگیک گروهی مختلف دانشجویی)

گروه غذا	روزانه	تعداد دوام (نام)	میان سال	میان سال	میان سال	سوالی	سوالی
صیقل	۱۵۰۰۰	تومان	۱۵۰۰۰	تومان	۲۲۵۰۰	تومان	۳۱۵۰۰
گروه غذایی ۱	۱۵۰۰۰	تومان	۱۵۰۰۰	تومان	۲۲۵۰۰	تومان	۳۱۵۰۰
گروه غذایی ۲	۱۲۰۰۰	تومان	۲۴۰۰۰	تومان	۲۴۰۰۰	تومان	۳۳۰۰۰
گروه غذایی ۳	۱۵۰۰۰	تومان	۳۰۰۰۰	تومان	۳۰۰۰۰	تومان	۴۰۰۰۰

❖ قیمت روزی غذا برای دانشجویان بومی (شمال) در واحدهای صیقل و نهار مشابه دانشجویان روزانه و در واحدهای صیقل جدول فوق می باشد.
 ❖ در صورت تمدن نمودن مواد اولیه غذایی احتمال تغییر در برآورد وجود دارد.
 ❖ گروه بندی غذای بر اساس قیمت تمام شده غذا و به شرح زیر می باشد.

گروه ۱: غذاهای با هزینه تمام شده پایین **گروه ۲:** غذاهای با هزینه تمام شده متوسط **گروه ۳:** غذاهای با هزینه تمام شده بالا

زبان و کلاس: سالن ۲۱۸۰۳۰۲۱ / ۱۸۰۳۰۲۱ / ۱۸۰۳۰۲۱ / ۱۸۰۳۰۲۱

شماره	نام	جزء	تعداد	مصرفات	
				۱۸:۱۵ لغات ۷	۲۱:۱۵ لغات ۲۱:۱۵
۱	(آماده) میوه، سالاد، نان، پنیر	تعداد ویژه یا چلوخورشت	۲	کره، مرغ، چای، نان	۲
۲	کره، عسل، شیر، چای، نان	تعداد ویژه یا چلوخورشت	۲	کره، مرغ، چای، نان	۲
۳	کره، مرغ، چای، نان	تعداد ویژه یا چلوخورشت	۲	کره، مرغ، چای، نان	۲
۴	املت، چای، نان، قند	تعداد ویژه یا چلوخورشت	۲	کره، مرغ، چای، نان	۲
۵	خوراک عدسی، چای، نان	تعداد ویژه یا چلوخورشت	۲	کره، مرغ، چای، نان	۲
۶	پنیر، کوجه، خیار، چای، نان	تعداد ویژه یا چلوخورشت	۲	کره، مرغ، چای، نان	۲
۷	پنیر، تخم مرغ آبپز، چای، نان	تعداد ویژه یا چلوخورشت	۲	کره، مرغ، چای، نان	۲
۸	خامه، شکرک، چای، نان	تعداد ویژه یا چلوخورشت	۲	کره، مرغ، چای، نان	۲
۹	دو عدد تخم مرغ آبپز، چای، نان	تعداد ویژه یا چلوخورشت	۲	کره، مرغ، چای، نان	۲
۱۰	حلواینگری، شیر، چای، نان	تعداد ویژه یا چلوخورشت	۲	کره، مرغ، چای، نان	۲
۱۱	شیر، چای، نان	تعداد ویژه یا چلوخورشت	۲	کره، مرغ، چای، نان	۲
۱۲	کره، مرغ، چای، نان	تعداد ویژه یا چلوخورشت	۲	کره، مرغ، چای، نان	۲

قیمت روزی غذای غذا (به تنگیک گروهی مختلف دانشجویی)

گروه غذا	روزانه	تعداد دوام (نام)	میان سال	میان سال	میان سال	سوالی	سوالی
صیقل	۱۵۰۰۰	تومان	۱۵۰۰۰	تومان	۲۲۵۰۰	تومان	۳۱۵۰۰
گروه غذایی ۱	۱۵۰۰۰	تومان	۱۵۰۰۰	تومان	۲۲۵۰۰	تومان	۳۱۵۰۰
گروه غذایی ۲	۱۲۰۰۰	تومان	۲۴۰۰۰	تومان	۲۴۰۰۰	تومان	۳۳۰۰۰
گروه غذایی ۳	۱۵۰۰۰	تومان	۳۰۰۰۰	تومان	۳۰۰۰۰	تومان	۴۰۰۰۰

❖ قیمت روزی غذا برای دانشجویان بومی (شمال) در واحدهای صیقل و نهار مشابه دانشجویان روزانه و در واحدهای صیقل جدول فوق می باشد.
 ❖ در صورت تمدن نمودن مواد اولیه غذایی احتمال تغییر در برآورد وجود دارد.
 ❖ گروه بندی غذای بر اساس قیمت تمام شده غذا و به شرح زیر می باشد.

گروه ۱: غذاهای با هزینه تمام شده پایین **گروه ۲:** غذاهای با هزینه تمام شده متوسط **گروه ۳:** غذاهای با هزینه تمام شده بالا

برنامه ریزی و راه اندازی برنامه غذایی اساتید

برنامه غذایی اساتید از تاریخ ۱۴۰۳/۰۱/۱۰ لغایت اطلاع ثانوی

شبه	یک شبه	دو شبه	سه شبه	چهار شبه
۳	۳	۳	۳	۳
چلو خورشت کباب	چلو خورشت کباب	چلو خورشت کباب	چلو کباب نگین	چلو خورشت کباب
۴	۴	۴	۴	۴
زرشک پلو با مرغ	زرشک پلو با مرغ	چلو ماهی	چلو کباب کوبیده	زرشک پلو با مرغ
۵	۵	۵	۵	۵
چلو خورشت قیمه باندجان	چلو کباب کوبیده	چلو خورشت استانبول	چلو خورشت قرمه سبزی	چلو کباب زبیری

ردیف	نام غذا	قیمت آزاد (تومان)	قیمت رزرو اساتید (تومان)
۱	چلو ماهی	۱۳۴۴۰۰	۱۰۴۴۰۰
۲	چلو کباب زبیری	۱۳۴۴۰۰	۱۰۴۴۰۰
۳	چلو خورشت کباب	۱۰۰۸۰۰	۷۰۸۰۰
۴	چلو کباب نگین	۱۰۰۸۰۰	۷۰۸۰۰
۵	چلو کباب کوبیده	۱۰۰۸۰۰	۷۰۸۰۰
۶	زرشک پلو با مرغ	۸۹۰۰۰	۵۹۰۰۰
۷	چلو خورشت قیمه	۷۱۴۰۰	۴۱۴۰۰
۸	چلو خورشت باقیه	۷۱۴۰۰	۴۱۴۰۰
۹	چلو خورشت کرفس	۷۱۴۰۰	۴۱۴۰۰
۱۰	چلو خورشت استانبول	۷۱۴۰۰	۴۱۴۰۰
۱۱	چلو خورشت قیمه آلو	۷۱۴۰۰	۴۱۴۰۰
۱۲	چلو خورشت قرمه سبزی	۷۱۴۰۰	۴۱۴۰۰
۱۳	چلو خورشت قیمه باندجان	۷۱۴۰۰	۴۱۴۰۰

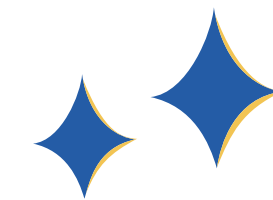

آمار تعداد غذای توزیع شده در غذاخوری‌های دانشجویی

ردیف	وعده	بازه				
		شهریور	مهر	آبان	آذر	دی
۱	صبحانه	۱۱۱۴	۱۳۰۵۸	۱۸۴۲۵	۱۴۳۲۲	۱۲۸۳۴
۲	نهار	۴۵۶۸	۶۰۴۹۸	۸۱۸۹۷	۷۱۹۱۰	۷۲۰۶۰
۳	شام	۲۳۵۰	۲۹۱۶۸	۳۹۹۶۵	۳۳۵۸۲	۳۱۷۸۵



آمار تعداد غذای توزیع شده در رستوران مکمل

ردیف	وعده	بازه		
		دی	آذر	آبان
۱	نهار	۳۴۷۸	۳۱۲۳	۳۵۴۳
۲	شام	۲۹۶۵	۲۹۳۹	۳۲۰۴

نظرسنجی کیفیت غذاهای آماده ارائه شده در رستوران مکمل

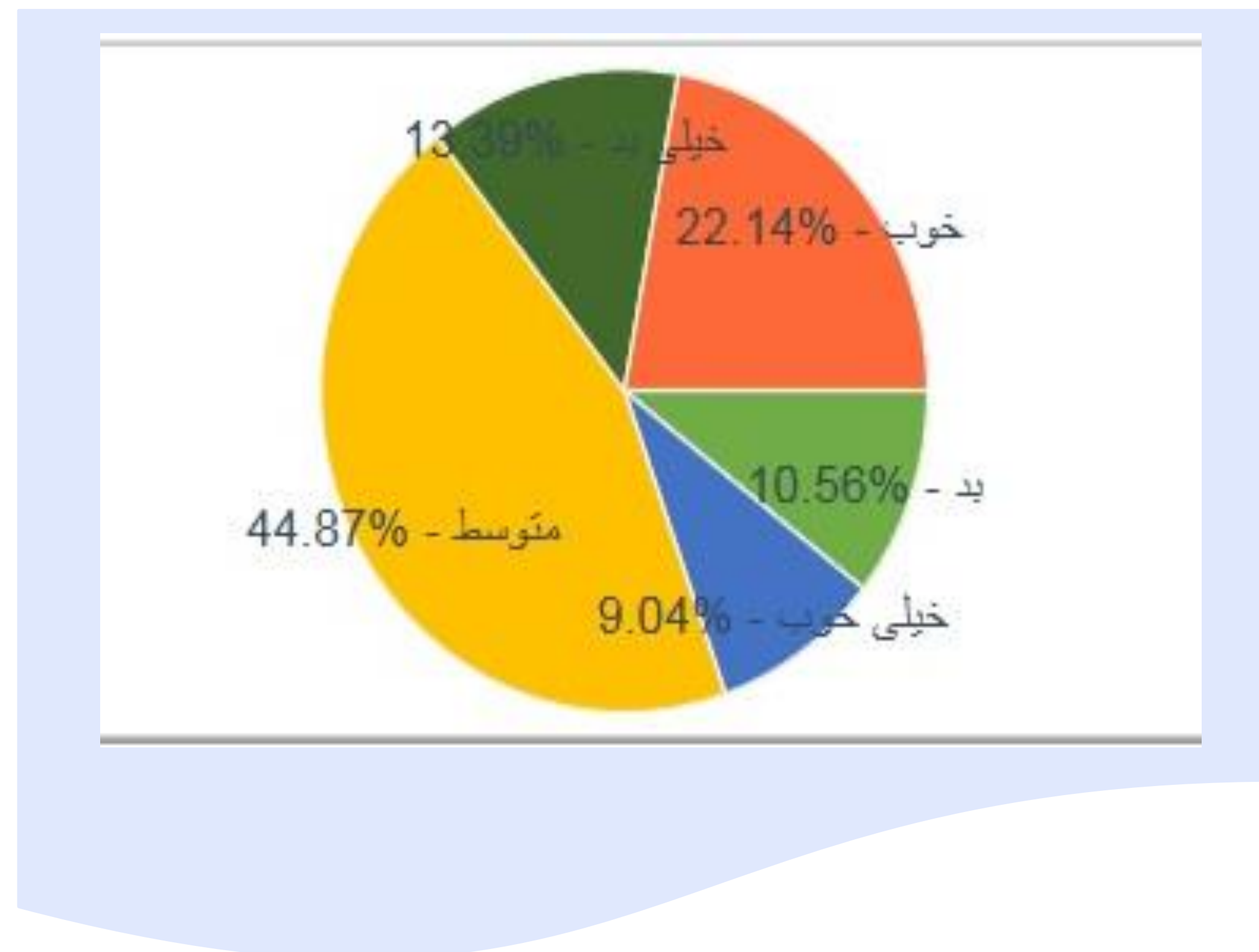

سوالات انجام شده بر اساس نظر سنجی خدمات اداره تغذیه

آیا از برنامه غذایی هفتگی و تنوع آن رضایت دارید ؟
آیا از وضعیت بهداشت ظروف، قاشق، چنگال و ... رضایت دارید؟
آیا از وضعیت بهداشت محیط و فضای داخلی سلف رضایت دارید؟
آیا از نحوه برخورد پرسنل و ناظران مراکز توزیع غذا رضایت دارید؟
مدت زمان انتظار برای دریافت غذا و نحوه توزیع را به چه میزان مناسب میدانید؟
میزان رضایت از حجم برنج در غذاهای ارائه شده.
میزان رضایت از حجم گوشت در خورشید غذاهای ارائه شده.
آیا از کیفیت نان در وعده صبحانه راضی هستید؟
میزان رضایت از کیفیت سوپ جو (دورچین).
میزان رضایت از کیفیت خیارشور (دورچین).
میزان رضایت از کیفیت میوه توزیع شده (دورچین).
به چه میزان از غذای زرشک پلو یا مرغ رضایت دارید؟
به چه میزان از غذای چلوخورشت قیمه بادمجان رضایت دارید؟
به چه میزان از غذای چلوکباب کوبیده رضایت دارید؟
به چه میزان از غذای استامبولی با گوشت رضایت دارید؟
به چه میزان از غذای شویدپلو با تن ماهی رضایت دارید؟
به چه میزان از غذای چلوخورشت فستجان با مرغ رضایت دارید؟
به چه میزان از غذای چلوخورشت قورمه سبزی رضایت دارید؟
به چه میزان از غذای چلوخورشت بامیه با گوشت رضایت دارید؟
به چه میزان از غذای چلو جوجه کباب رضایت دارید؟
به چه میزان از غذای چلوخورشت کرفس رضایت دارید؟
به چه میزان از غذای چلوخورشت قیمه رضایت دارید؟
به چه میزان از غذای زیره پلو با گوشت رضایت دارید؟
به چه میزان از غذای لوبیا پلو با گوشت رضایت دارید؟
به چه میزان از غذای چلوخورشت قیمه آلو رضایت دارید؟
به چه میزان از غذای خوراک سالاد الویه (آماده) رضایت دارید؟
به چه میزان از غذای ماکارانی با گوشت رضایت دارید؟
به چه میزان از غذای شنیسل مرغ رضایت دارید؟
به چه میزان از غذای پلوسیزیجات رضایت دارید؟
به چه میزان از غذای سالاد ماکارانی رضایت دارید؟
به چه میزان از غذای عدس پلو رضایت دارید؟
به چه میزان از غذای خوراک کشک و بادمجان رضایت دارید؟
به چه میزان از غذای باقلا پلو یا خلال مرغ رضایت دارید؟
به چه میزان از غذای خوراک قارچ و لوبیا رضایت دارید؟
به چه میزان از غذای خوراک مرغ سرخ شده رضایت دارید؟
به چه میزان از غذای کوکو سیب زمینی رضایت دارید؟
به چه میزان از سامانه اتوماسیون تغذیه دانشگاه بیرجند رضایت دارید؟

سوالات انجام شده بر اساس نظر سنجی خدمات اداره تغذیه

۱ - آیا از برنامه غذایی هفتگی و تنوع آن رضایت دارید؟	<input type="radio"/> خیلی زیاد	<input type="radio"/> زیاد	<input type="radio"/> متوسط	<input type="radio"/> کم	<input type="radio"/> خیلی کم	<input type="radio"/> نظری ندارم
۲ - آیا از وضعیت بهداشت ظروف، قاشق، چنگال و... رضایت دارید؟	<input type="radio"/> خیلی زیاد	<input type="radio"/> زیاد	<input type="radio"/> متوسط	<input type="radio"/> کم	<input type="radio"/> خیلی کم	<input type="radio"/> نظری ندارم
۳ - آیا از وضعیت بهداشت محیط و فضای داخلی سلف رضایت دارید؟	<input type="radio"/> خیلی زیاد	<input type="radio"/> زیاد	<input type="radio"/> متوسط	<input type="radio"/> کم	<input type="radio"/> خیلی کم	<input type="radio"/> نظری ندارم
۴ - آیا از نحوه برخورد پرسنل و ناظران مراکز توزیع غذا رضایت دارید؟	<input type="radio"/> خیلی زیاد	<input type="radio"/> زیاد	<input type="radio"/> متوسط	<input type="radio"/> کم	<input type="radio"/> خیلی کم	<input type="radio"/> نظری ندارم
۵ - مدت زمان انتظار برای دریافت غذا و نحوه توزیع را به چه میزان مناسب میدانید؟	<input type="radio"/> خیلی زیاد	<input type="radio"/> زیاد	<input type="radio"/> متوسط	<input type="radio"/> کم	<input type="radio"/> خیلی کم	<input type="radio"/> نظری ندارم
۶ - میزان رضایت از حجم برنج در غذاهای ارائه شده.	<input type="radio"/> خیلی زیاد	<input type="radio"/> زیاد	<input type="radio"/> متوسط	<input type="radio"/> کم	<input type="radio"/> خیلی کم	<input type="radio"/> نظری ندارم
۷ - میزان رضایت از حجم گوشت در خورشت غذاهای ارائه شده.	<input type="radio"/> خیلی زیاد	<input type="radio"/> زیاد	<input type="radio"/> متوسط	<input type="radio"/> کم	<input type="radio"/> خیلی کم	<input type="radio"/> نظری ندارم
۸ - آیا از کیفیت نان در وعده صبحانه راضی هستید؟	<input type="radio"/> خیلی زیاد	<input type="radio"/> زیاد	<input type="radio"/> متوسط	<input type="radio"/> کم	<input type="radio"/> خیلی کم	<input type="radio"/> نظری ندارم
۹ - میزان رضایت از کیفیت سوپ جو (دورچین).	<input type="radio"/> بلی	<input type="radio"/> خیر	<input type="radio"/> نظری ندارم			
	<input type="radio"/> خیلی زیاد	<input type="radio"/> زیاد	<input type="radio"/> متوسط	<input type="radio"/> کم	<input type="radio"/> خیلی کم	<input type="radio"/> نظری ندارم



سوالات انجام شده بر اساس نظر سنجی خدمات اداره تغذیه

				۱۰ - میزان رضایت از کیفیت خیارشور (دورچین).	<input type="radio"/> خیلی زیاد	<input type="radio"/> زیاد	<input type="radio"/> متوسط	<input type="radio"/> کم	<input type="radio"/> خیلی کم	<input type="radio"/> نظری ندارم
				۱۱ - میزان رضایت از کیفیت میوه توزیع شده (دورچین).	<input type="radio"/> خیلی زیاد	<input type="radio"/> زیاد	<input type="radio"/> متوسط	<input type="radio"/> کم	<input type="radio"/> خیلی کم	<input type="radio"/> نظری ندارم
				۱۲ - به چه میزان از غذای زرشک پلو با مرغ رضایت دارید؟	<input type="radio"/> خیلی زیاد	<input type="radio"/> زیاد	<input type="radio"/> متوسط	<input type="radio"/> کم	<input type="radio"/> خیلی کم	<input type="radio"/> نظری ندارم
				۱۳ - به چه میزان از غذای چلوخورد قیمة بادمجان رضایت دارید؟	<input type="radio"/> خیلی زیاد	<input type="radio"/> زیاد	<input type="radio"/> متوسط	<input type="radio"/> کم	<input type="radio"/> خیلی کم	<input type="radio"/> نظری ندارم
				۱۴ - به چه میزان از غذای چلوکباب کوبیده رضایت دارید؟	<input type="radio"/> خیلی زیاد	<input type="radio"/> زیاد	<input type="radio"/> متوسط	<input type="radio"/> کم	<input type="radio"/> خیلی کم	<input type="radio"/> نظری ندارم
				۱۵ - به چه میزان از غذای استامبولی با گوشت رضایت دارید؟	<input type="radio"/> خیلی زیاد	<input type="radio"/> زیاد	<input type="radio"/> متوسط	<input type="radio"/> کم	<input type="radio"/> خیلی کم	<input type="radio"/> نظری ندارم
				۱۶ - به چه میزان از غذای شویدپلو با تن ماهی رضایت دارید؟	<input type="radio"/> خیلی زیاد	<input type="radio"/> زیاد	<input type="radio"/> متوسط	<input type="radio"/> کم	<input type="radio"/> خیلی کم	<input type="radio"/> نظری ندارم
				۱۷ - به چه میزان از غذای چلوخورد فسنجان با مرغ رضایت دارید؟	<input type="radio"/> خیلی زیاد	<input type="radio"/> زیاد	<input type="radio"/> متوسط	<input type="radio"/> کم	<input type="radio"/> خیلی کم	<input type="radio"/> نظری ندارم
				۱۸ - به چه میزان از غذای چلوخورد قورمه سبزی رضایت دارید؟	<input type="radio"/> خیلی زیاد	<input type="radio"/> زیاد	<input type="radio"/> متوسط	<input type="radio"/> کم	<input type="radio"/> خیلی کم	<input type="radio"/> نظری ندارم



سوالات انجام شده براساس نظر سنجی خدمات اداره تغذیه

۲۱ - به چه میزان از غذای چلوخورشت کرفس رضایت دارید؟	<input type="radio"/> خیلی زیاد	<input type="radio"/> زیاد	<input type="radio"/> متوسط	<input type="radio"/> کم	<input type="radio"/> خیلی کم	<input type="radio"/> نظری ندارم
۲۲ - به چه میزان از غذای چلوخورشت قیمه رضایت دارید؟	<input type="radio"/> خیلی زیاد	<input type="radio"/> زیاد	<input type="radio"/> متوسط	<input type="radio"/> کم	<input type="radio"/> خیلی کم	<input type="radio"/> نظری ندارم
۲۳ - به چه میزان از غذای زیره پلو با گوشت رضایت دارید؟	<input type="radio"/> خیلی زیاد	<input type="radio"/> زیاد	<input type="radio"/> متوسط	<input type="radio"/> کم	<input type="radio"/> خیلی کم	<input type="radio"/> نظری ندارم
۲۴ - به چه میزان از غذای لوبیا پلو با گوشت رضایت دارید؟	<input type="radio"/> خیلی زیاد	<input type="radio"/> زیاد	<input type="radio"/> متوسط	<input type="radio"/> کم	<input type="radio"/> خیلی کم	<input type="radio"/> نظری ندارم
۲۵ - به چه میزان از غذای چلوخورشت قیمه آلو رضایت دارید؟	<input type="radio"/> خیلی زیاد	<input type="radio"/> زیاد	<input type="radio"/> متوسط	<input type="radio"/> کم	<input type="radio"/> خیلی کم	<input type="radio"/> نظری ندارم
۲۶ - به چه میزان از غذای خوراک سالاد الویه (آماده) رضایت دارید؟	<input type="radio"/> خیلی زیاد	<input type="radio"/> زیاد	<input type="radio"/> متوسط	<input type="radio"/> کم	<input type="radio"/> خیلی کم	<input type="radio"/> نظری ندارم
۲۷ - به چه میزان از غذای ماکارانی با گوشت رضایت دارید؟	<input type="radio"/> خیلی زیاد	<input type="radio"/> زیاد	<input type="radio"/> متوسط	<input type="radio"/> کم	<input type="radio"/> خیلی کم	<input type="radio"/> نظری ندارم
۲۸ - به چه میزان از غذای شنیسل مرغ رضایت دارید؟	<input type="radio"/> خیلی زیاد	<input type="radio"/> زیاد	<input type="radio"/> متوسط	<input type="radio"/> کم	<input type="radio"/> خیلی کم	<input type="radio"/> نظری ندارم
۲۹ - به چه میزان از غذای پلوسبزیجات رضایت دارید؟	<input type="radio"/> خیلی زیاد	<input type="radio"/> زیاد	<input type="radio"/> متوسط	<input type="radio"/> کم	<input type="radio"/> خیلی کم	<input type="radio"/> نظری ندارم
۳۰ - به چه میزان از غذای ماکارانی رضایت دارید؟	<input type="radio"/> خیلی زیاد	<input type="radio"/> زیاد	<input type="radio"/> متوسط	<input type="radio"/> کم	<input type="radio"/> خیلی کم	<input type="radio"/> نظری ندارم
۳۱ - به چه میزان از غذای عدس پلو رضایت دارید؟	<input type="radio"/> خیلی زیاد	<input type="radio"/> زیاد	<input type="radio"/> متوسط	<input type="radio"/> کم	<input type="radio"/> خیلی کم	<input type="radio"/> نظری ندارم



سوالات انجام شده براساس نظر سنجی خدمات اداره تغذیه

خیلی زیاد	زیاد	متوسط	کم	خیلی کم	نظری ندارم
۲۹ - به چه میزان از غذای پلوسزیجات رضایت دارید؟					
خیلی زیاد	زیاد	متوسط	کم	خیلی کم	نظری ندارم
۳۰ - به چه میزان از غذای سالاد ماکارانی رضایت دارید؟					
خیلی زیاد	زیاد	متوسط	کم	خیلی کم	نظری ندارم
۳۱ - به چه میزان از غذای عدس پلو رضایت دارید؟					
خیلی زیاد	زیاد	متوسط	کم	خیلی کم	نظری ندارم
۳۲ - به چه میزان از غذای خوراک گشک و بادمجان رضایت دارید؟					
خیلی زیاد	زیاد	متوسط	کم	خیلی کم	نظری ندارم
۳۳ - به چه میزان از غذای باقلا پلو با خلال مرغ رضایت دارید؟					
خیلی زیاد	زیاد	متوسط	کم	خیلی کم	نظری ندارم
۳۴ - به چه میزان از غذای خوراک قارچ و لوبیا رضایت دارید؟					
خیلی زیاد	زیاد	متوسط	کم	خیلی کم	نظری ندارم
۳۵ - به چه میزان از غذای خوراک مرغ سرخ شده رضایت دارید؟					
خیلی زیاد	زیاد	متوسط	کم	خیلی کم	نظری ندارم
۳۶ - به چه میزان از غذای کوکو سیب زمینی رضایت دارید؟					
خیلی زیاد	زیاد	متوسط	کم	خیلی کم	نظری ندارم
۳۷ - به چه میزان از سامانه اتوماسیون تغذیه دانشگاه بیرجند رضایت دارید؟					
خیلی زیاد	زیاد	متوسط	کم	خیلی کم	نظری ندارم

ثبت نظرسنجی

آمار تعداد غذای توزیع شده در غذاخوری‌های دانشجویی

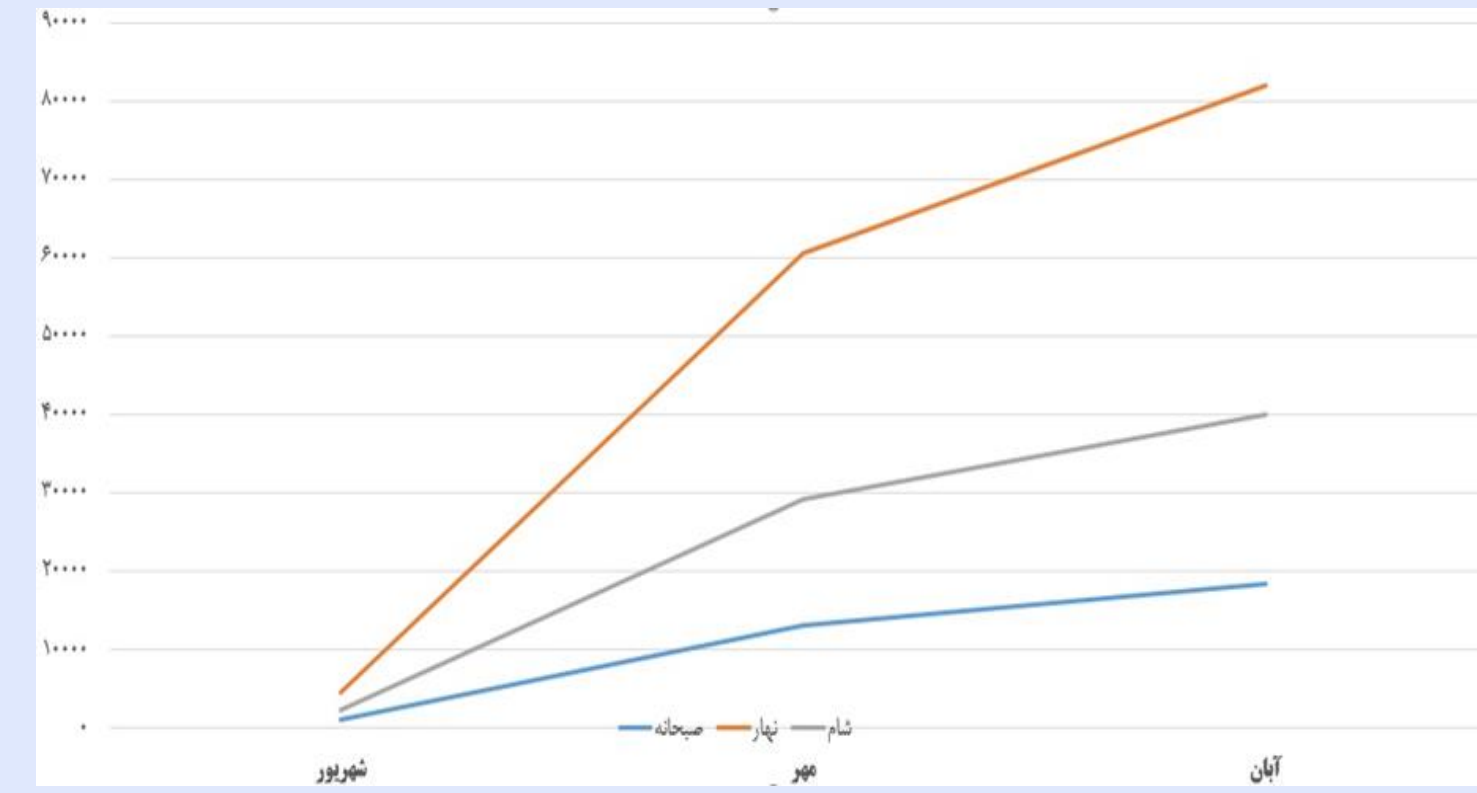
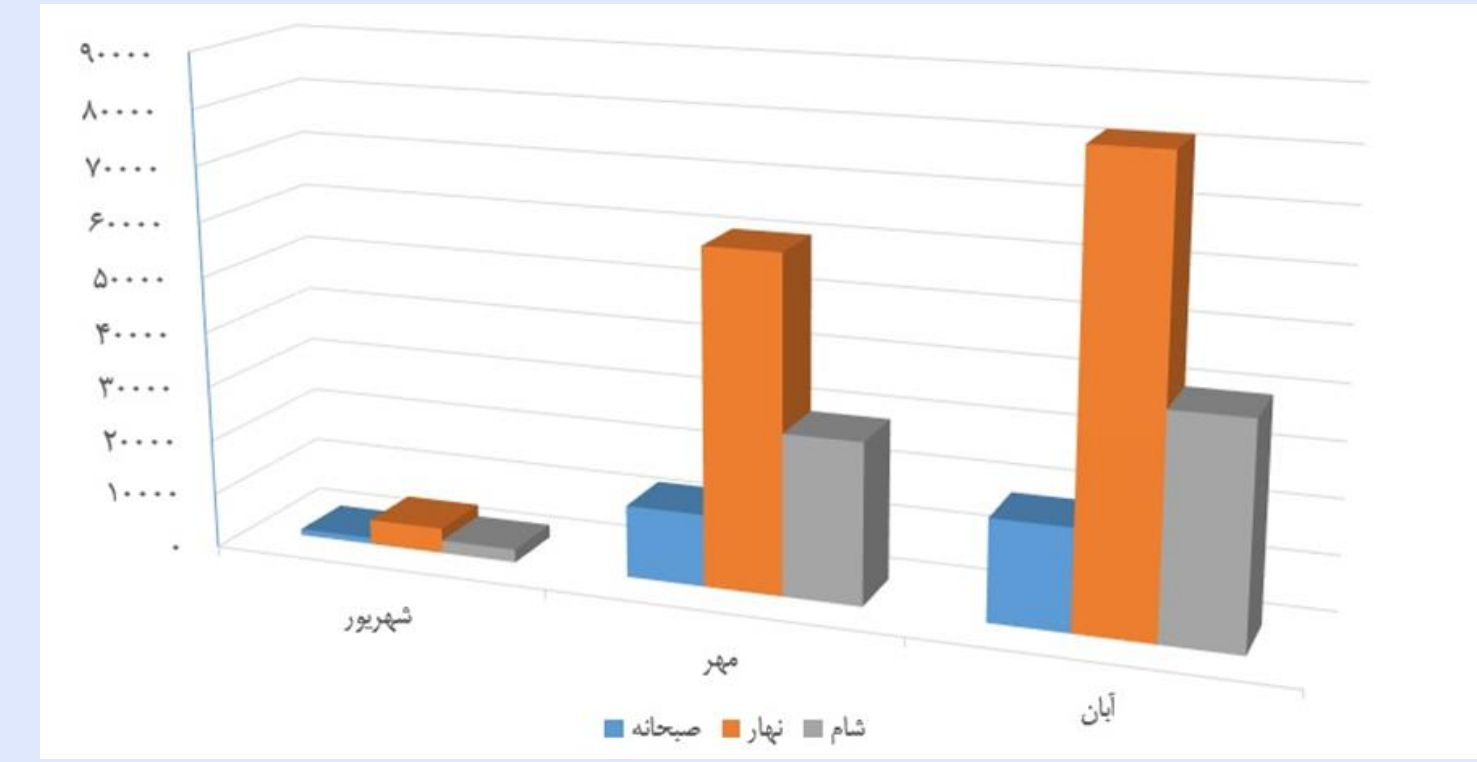



شستشوی روکش صندلی‌های سلف خواهران و برادران



تهیه سینی غذای نمونه

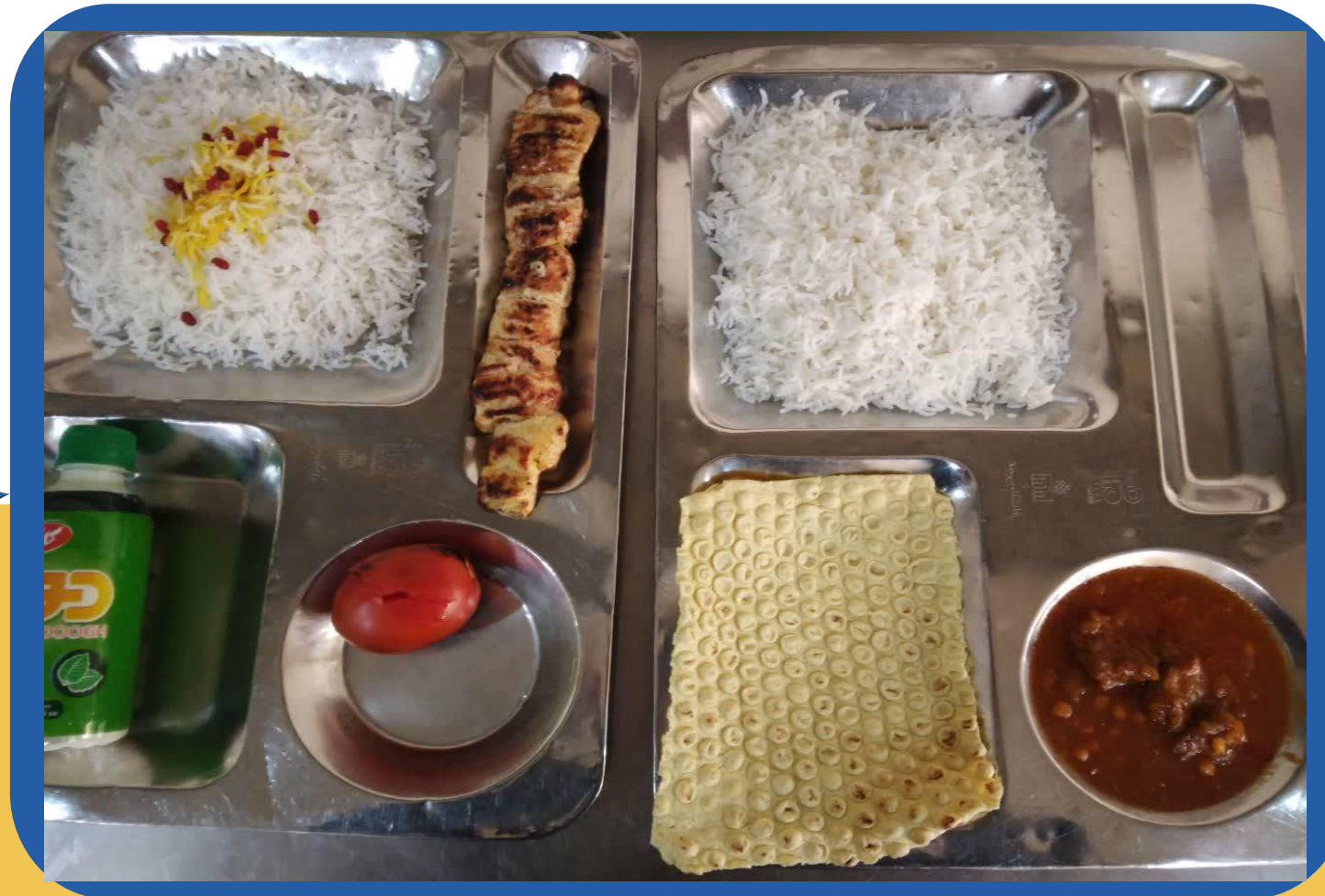



تعمیرات مولد آب گرم آشپزخانه مرکزی



پیگیری تعمیرات دیگ های خورشید پز صنعتی

بازدیدها





**بازدید دوره ای از آشپزخانه مرکزی
با حضور آقایان دکتر دانشیان
و دکتر دانشور**



دانشگاه سیرجند



بازدید دوره ای از غذاخوری صدف



دانشگاه سیرجند



بازدید دوره ای از انبار مرکزی



**بازدید دوره ای از آشپزخانه
مرکزی وسالن غذاخوری پردیس**



دانشگاه سیرجند



بازدید دوره ای از غذاخوری صدف
(تعطیلی دانشگاه)



بازدید دوره ای از فست فود آفتاب (سلف مکمل)

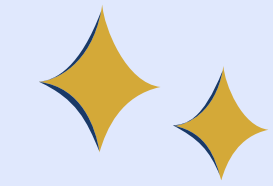

گزارش عملکرد صندوق رفاه

<https://refah.swf.ir>

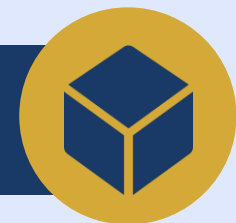



معرفی اداره رفاه و تسهیلات

اداره رفاه به منظور ایجاد زمینه‌های مناسب جهت رشد استعدادها و بخصوص کمک به وضع تحصیلی دانشجویان مستعد و کم درآمد، تسهیلاتی را بر طبق قوانین و مقررات موجود در صندوق رفاه دانشجویان، در اختیار دانشجویان واجد شرایط قرار می‌دهد.

این اداره، مسئولیت پرداخت و بازپرداخت تسهیلات رفاهی از محل اعتبارات صندوق رفاه دانشجویان وزارت علوم، تحقیقات و فناوری - انواع وام‌های دانشجویی اعم از وام تحصیلی، شهریه، ودیعه مسکن متاهلی و ضروری - در مقاطع تحصیلی مختلف تحصیلی و صدور دفترچه اقساط آنها، انعقاد قرارداد بیمه حوادث دانشجویی، اجرای شیوه‌نامه همیار دانشجو و بکارگیری دانشجویان متقاضی واجد شرایط در قالب کار دانشجو و همچنین، بررسی وضعیت تسویه حساب فارغ التحصیلان، صدور بیمه‌نامه حوادث و معرفی دانشجویان واجد شرایط جهت بهره‌مندی از تسهیلات صندوق نیکوکاری دانشگاهیان دانشگاه را بر عهده دارد.

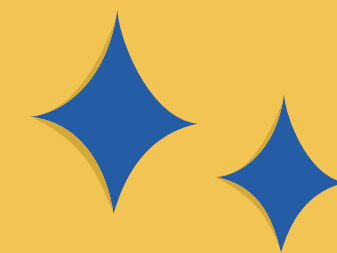



آمار وام های ثبت شده نیمسال اول ۱۴۰۳

آمار وامهای ثبت شده نیمسال اول 1403							
نوع وام	مبلغ وام	مقطع	تعداد	تعداد کل	مبلغ کل (ریال)	تعداد کل	
ضروری	ازدواج	کارشناسی	۴۲	۵۲	۵۲۰۰۰۰۰۰۰۰۰	۳۰۹	
		ارشد	۹				
		دکترآ	۱				
	تولد فرزند	کارشناسی	۴	۱۴	۱۴۰۰۰۰۰۰۰۰۰	۳۰۹	
		ارشد	۸				
		دکترآ	۲				
	سایر	کارشناسی	۲۵۴	۳۴۳	۳۴۳۰۰۰۰۰۰۰۰۰	۳۰۹	
		ارشد	۷۰				
		دکترآ	۱۹				
تحصیلی	متاهل	کارشناسی	252	425	۵۴۷۰۰۰۰۰۰۰۰۰۰	۱۸۲۷	
		ارشد	102				
		دکترآ	71				
	مجرد	کارشناسی	1174	۱۳۳۳	۷۵۱۰۰۰۰۰۰۰۰۰۰۰	۱۸۲۷	
		ارشد	140				
		دکترآ	59				
	ممتاز	کارشناسی	۶	۱۰	۹۰۰۰۰۰۰۰۰۰۰۰۰	۱۸۲۷	
		ارشد	۴				
		دکترآ	۰				
	تحت پوشش	کارشناسی	۱۶	۱۹	۱۶۱۲۵۰۰۰۰۰۰۰۰۰	۱۸۲۷	
		ارشد	۱				
		دکترآ	۲				
	تهران	2/000/000/000	همه مقاطع	0	0	0	0
	مسکن	کلان شهر	کارشناسی	2	15	۲۲۵۰۰۰۰۰۰۰۰۰۰۰	۱۱۳
			ارشد	3			
دکترآ			۸				
سایر		کارشناسی	۴۱	۱۱۸	۱۱۸۰۰۰۰۰۰۰۰۰۰۰۰	۱۱۳	
		ارشد	۵۷				
		دکترآ	۲۰				
شهریه	عادی	کارشناسی	۲۸	۳۵	۱۲۷۰۰۰۰۰۰۰۰۰۰۰	۳۷	
		ارشد	3				
		دکترآ	4				
	تحت پوشش	۳۰/۰۰۰/۰۰۰	کارشناسی	2	2	40/000/000	۳۷

آمار وام های ثبت شده نیمسال اول ۱۴۰۳

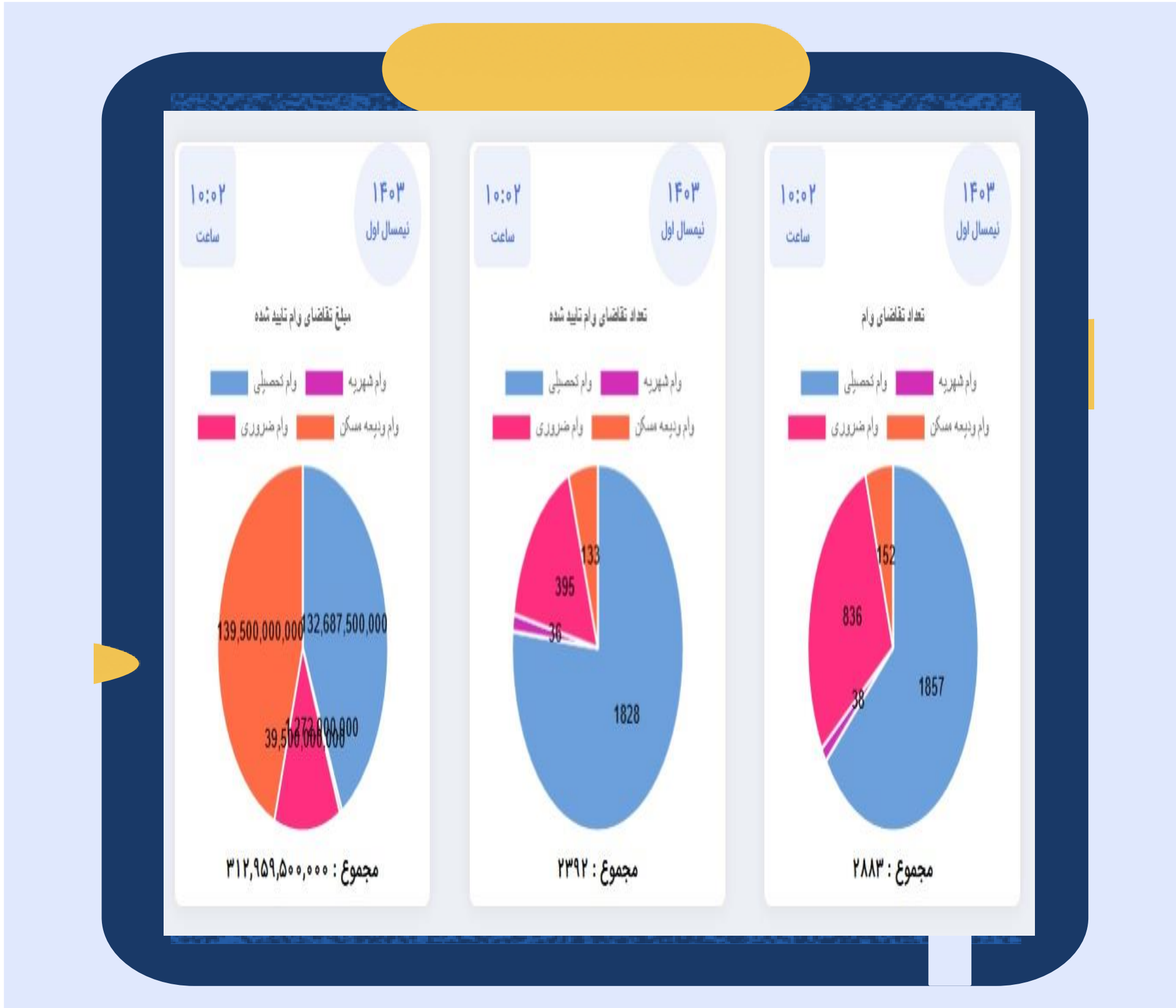

آمار دانشجویان بهره مند وام های ضروری و تحصیلی صندوق رفاه



آمار دانشجویان بهره مند وام های مسکن متاهلی و شهری صندوق رفاه



عملکرد صندوق نیکوکاری



عملکرد صندوق نیکوکاری

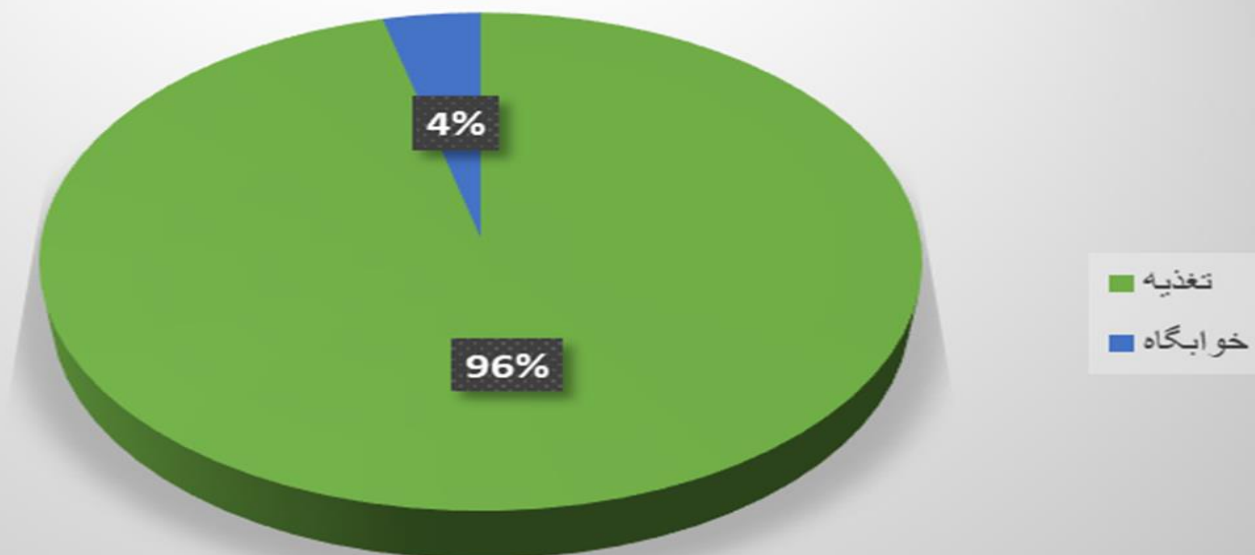

عملکرد صندوق نیکوکاری

مبلغ (ریال)	تعداد	زمینه مساعدت
۶۰۰,۰۰۰,۰۰۰	۹۸	تغذیه
۳۱,۵۰۰,۰۰۰	۴	خوابگاه
۶۳۱,۵۰۰,۰۰۰	جمع کل	

اطلاعات دانشجویان مشغول به کار در قالب همیار دانشجو

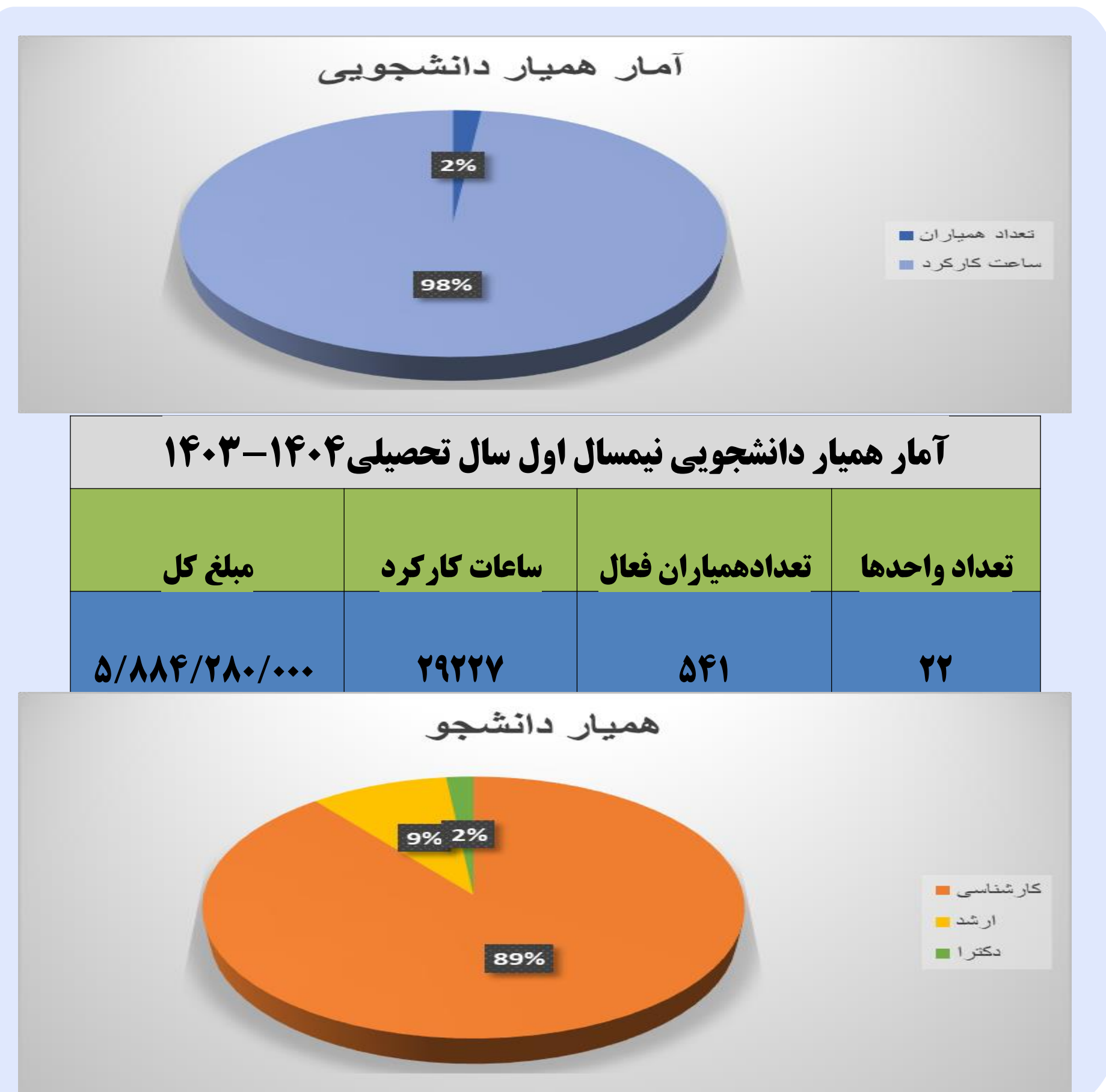

مبالغ تسهیلات رفاهی در قالب وام شرافتی



وام شرافتی نیمسال اول ۱۴۰۳-۱۴۰۴

تعداد	مبلغ ماهیانه به ازای هر نفر	مبلغ کل در نیمسال (پنج ماه)
۲۵	۵/۰۰۰/۰۰۰	۶۲۵/۰۰۰/۰۰۰

مبالغ تسهیلات بیمه تکمیلی سلامت

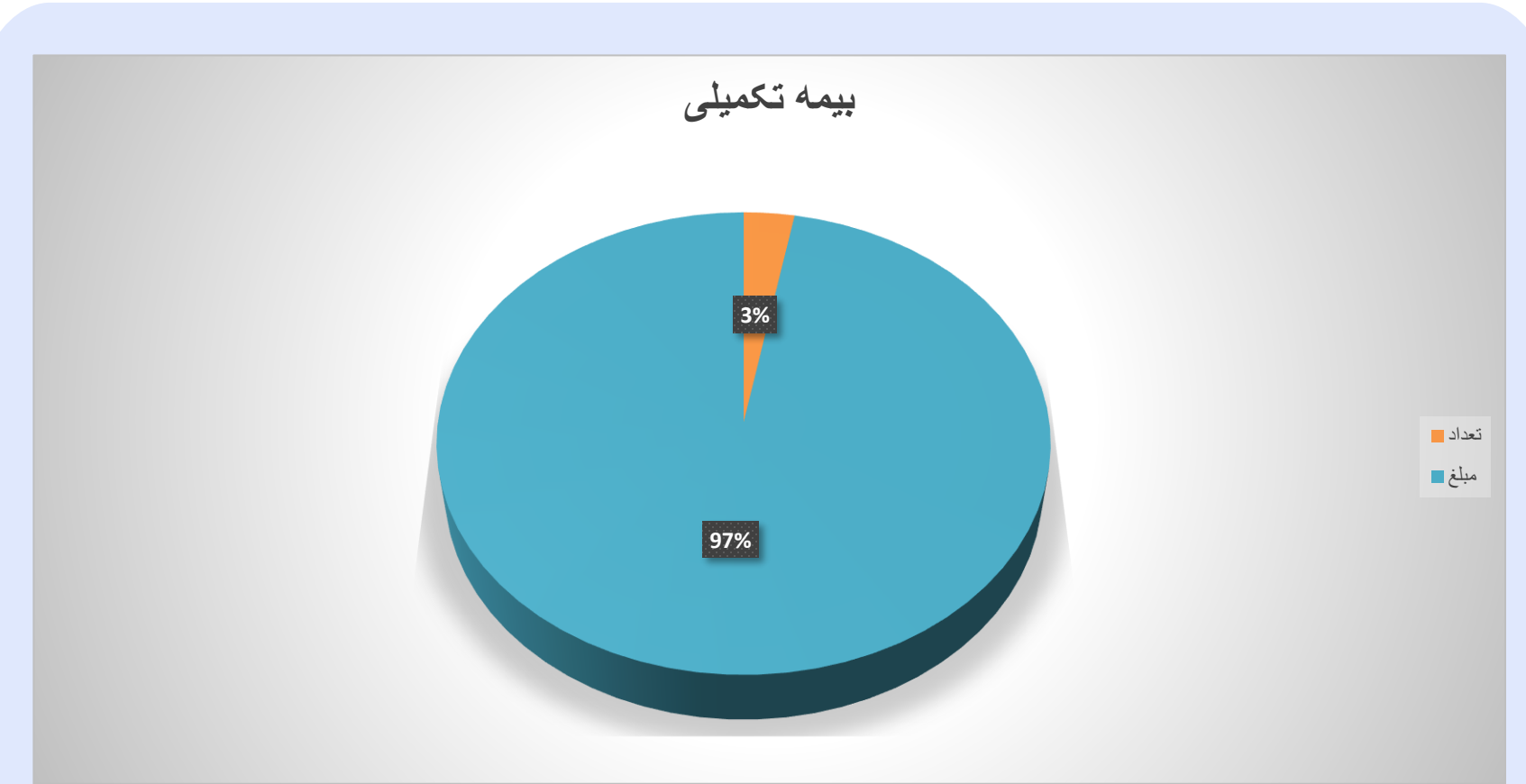

بیمه تکمیلی سلامت نیمسال اول ۱۴۰۳-۱۴۰۴

تعداد	مبلغ به ازای هر نفر در سال	مبلغ کل در سال تحصیلی
۳۰	۳۳/۳۰۰/۰۰۰	۹۹۹/۰۰۰/۰۰۰

آمار دانشجویان تسویه حساب شده به تفکیک جنسیت و مقطع

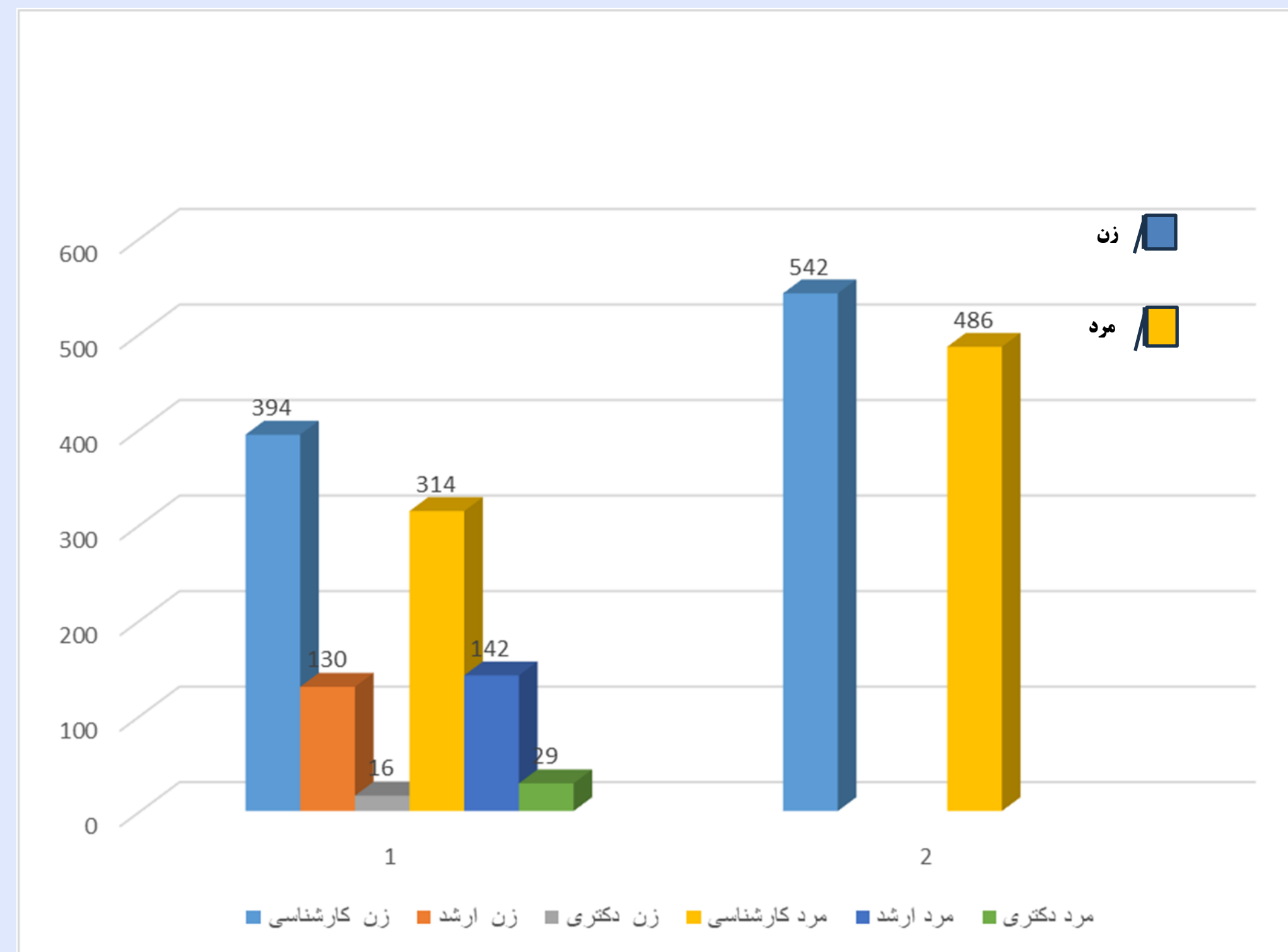



۳

دانشجوی ورودی جدید در مقطع جدید و دارای کاربری در سامانه یکپارچه صندوق:

- ۱) ورود به سامانه و انتخاب گزینه "رمز عبور خود را فراموش کرده ام"
- ۲) وارد نمودن نام کاربری: کد ملی و شماره همراه که به نام دانشجو باشد.
- ۳) وارد نمودن کد احراز هویت پیامک شده
- ۴) ایجاد رمز عبور
- ۵) پس از باز نشانی رمز عبور می بایست جهت بررسی اطلاعات وارد سامانه شوید.
- ۶) ورود به بخش ثبت نام و انتخاب گزینه تکمیل اطلاعات
- ۷) انتخاب نام دانشجو و بررسی اطلاعات هویتی (در صورت مشاهده اطلاعات اشتباه، جهت اصلاح به اداره رفاه دانشگاه محل تحصیل مراجعه گردد).
- ۸) ورود به بخش ثبت نام و انتخاب گزینه ایجاد مقطع تحصیلی جدید (کنترل اطلاعات تحصیلی با سامانه تبادل اطلاعات وزارت علوم)
- ۹) برای تکمیل اطلاعات می بایست مقطع تحصیلی قبلی تعیین تکلیف شده باشد (صدور دفترچه یا تسویه حساب)
- ۱۰) ورود به بخش تسهیلات (در صورت نیاز انتخاب گزینه ثبت ویژگی) و سپس ثبت سند تعهد و وارد نمودن اطلاعات ضامن
- ۱۱) در انتها از بخش تسهیلات گزینه درخواست وام و سپس گزینه درخواست وام جدید و تکمیل اطلاعات مورد نیاز وام

سامانه یکپارچه صندوق رفاه : <https://refah.swf.ir>



۱

دانشجوی ورودی جدید وبدون کاربری در سامانه یکپارچه صندوق:

- ۱) ورود به سامانه و انتخاب گزینه "ثبت نام کاربر جدید"
- ۲) وارد نمودن کد ملی و شماره همراه که به نام دانشجو باشد.
- ۳) وارد نمودن کد احراز هویت پیامک شده و درج تاریخ تولد، نشانی الکترونیکی و سپس ایجاد رمز عبور (صفحه کلید در حالت انگلیسی باشد).
- ۴) رمز عبور می بایست حداقل ۸ کارکتر شامل حروف بزرگ و کوچک انگلیسی، اعداد و سمبل @، #، ! باشد.
- ۵) پس از مشاهده پیام ثبت نام با موفقیت انجام شد، می بایست جهت تکمیل اطلاعات وارد سامانه شوید، نام کاربری کد ملی میباشد.
- ۶) ورود به بخش ثبت نام و انتخاب گزینه تکمیل اطلاعات.
- ۷) پس از تکمیل اطلاعات هویتی، ورود به بخش ثبت نام و انتخاب گزینه ایجاد مقطع تحصیلی جدید و تکمیل اطلاعات تحصیلی.
- ۸) ورود به بخش تسهیلات (در صورت نیاز انتخاب گزینه ثبت ویژگی) و سپس ثبت سند تعهد و وارد نمودن اطلاعات ضامن
- ۹) در انتها از بخش تسهیلات گزینه درخواست وام و سپس انتخاب گزینه درخواست وام جدید و تکمیل اطلاعات مورد نیاز وام.

مدیریت دانشجویی * اداره رفاه و تسهیلات











شرایط ضمانت وام های دانشجویی

تعداد ضامنین و مبلغ ضمانت جهت دریافت وام های دانشجویی

۱

برای دریافت وام های دانشجویی تا سقف مبلغ ۶۰۰/۰۰۰/۰۰۰ ریال، معرفی یک نفر ضامن قراردادی از بین ضامنین واجد شرایط مندرج در ماده ۱۱ آیین نامه پرداخت و بازپرداخت وام های دانشجویی صندوق الزامی است.

۲

برای دریافت وام های دانشجویی تا سقف مبلغ ۱/۲۰۰/۰۰۰/۰۰۰ ریال، معرفی یک نفر ضامن رسمی یا بیمانی و یا دو نفر ضامن قراردادی از بین ضامنین واجد شرایط مندرج در ماده ۱۱ آیین نامه پرداخت و بازپرداخت وام های دانشجویی صندوق الزامی است.

۳

برای دریافت وام های دانشجویی بیش از مبلغ ۱/۲۰۰/۰۰۰/۰۰۰ ریال، معرفی یک نفر ضامن دیگر (علاوه بر ضامنین قبلی) صرفاً از میان کارکنان رسمی و بیمانی واجد شرایط در ماده ۱۱ آیین نامه پرداخت و بازپرداخت وام های دانشجویی صندوق الزامی است.

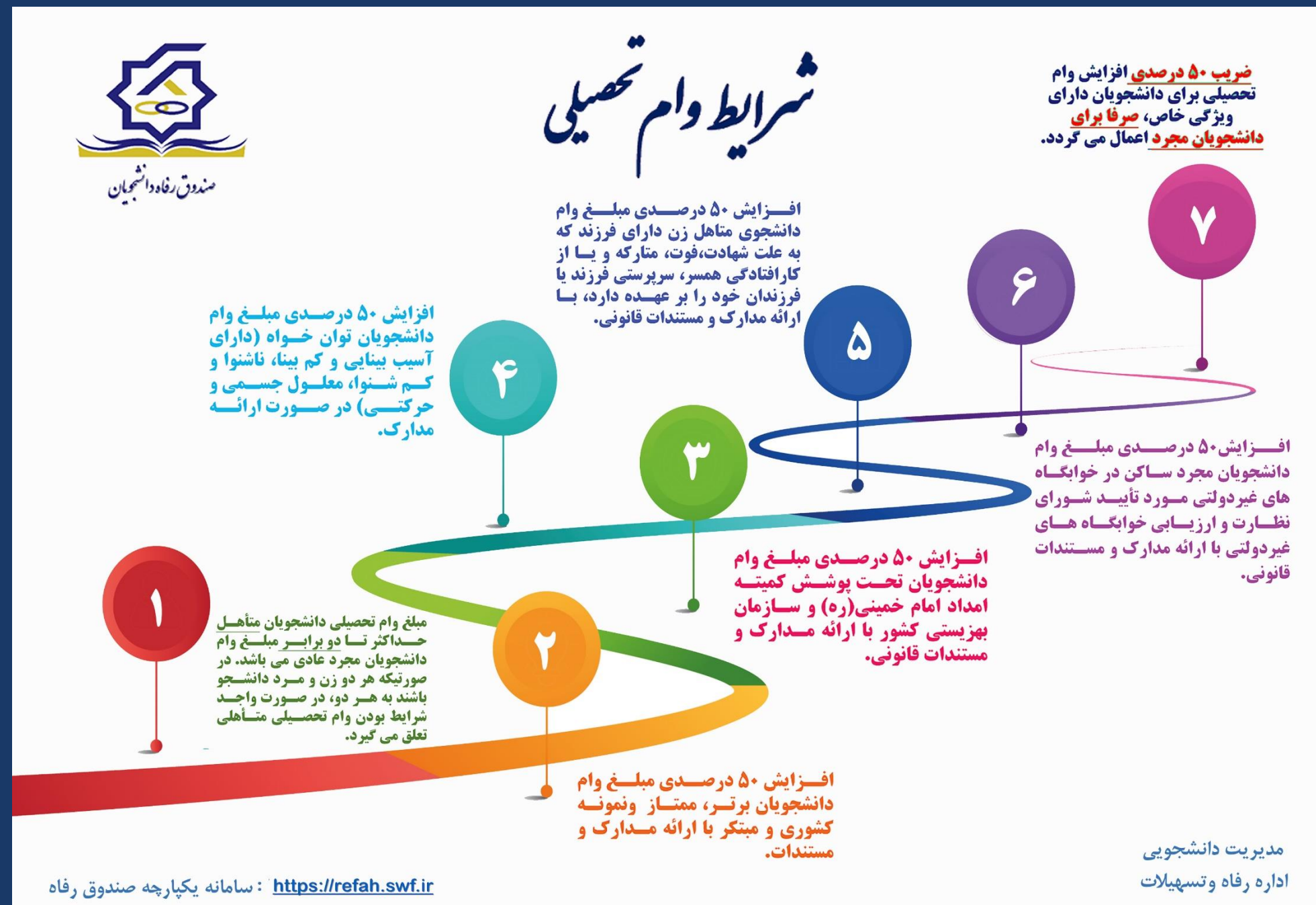



طراحی اینفوگرافی های سامانه یکپارچه صندوق رفاه دانشجویان





طراحی اینفوگرافی های سامانه یکپارچه صندوق رفاه دانشجویان

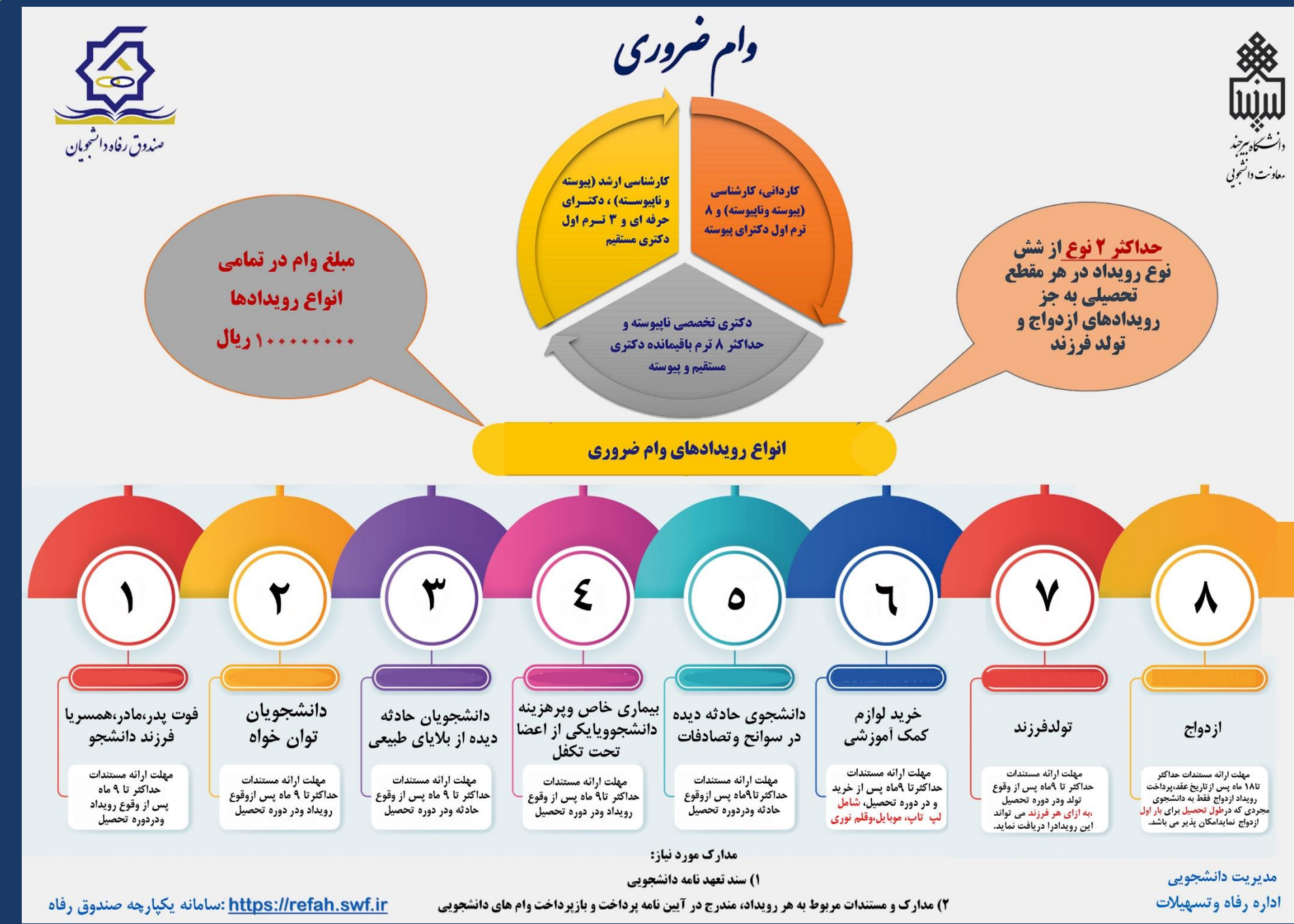



وام مسکن متاهلی (ودعه)



یک بار پرداخت در طول هر مقطع تحصیلی

۱۰۰/۰۰۰/۰۰۰ ریال

شهرهای با جمعیت ۵۰۰ هزار نفر و کمتر

۱۵۰۰/۰۰۰/۰۰۰ ریال

شهرهای با جمعیت بیش از ۵۰۰ هزار نفر

۲۰۰/۰۰۰/۰۰۰ ریال

شهر تهران

اجاره نامه می بایست به نام دانشجو و یا همسرش و یا هر دو ایشان باشد.

محل تحصیل یا محل سکونت دانشجو باشد.

اجاره نامه رسمی می بایست دارای کد رهگیری از دفتر مشاورین املاک مجاز باشد.

۱ مدت زمان اجاره نامه می بایست در نیمسالی که دانشجو تقاضای وام می نماید اعتبار داشته باشد.

۲ دانشجو پس از فارغ التحصیلی باید مطابق قوانین، مبلغ وام را به صورت یکجا پرداخت نماید.

۳ در صورتی که زوجین دانشجو باشند، فقط یکی از آنها می تواند وام مسکن متاهلی بهره مند گردد.

۴ وام مسکن متاهلی به دانشجویی که آخرین نیمسال تحصیلی مجاز خود را می گذارند، تعلق نمی گیرد.

۵ دانشجوی متاهل ساکن در خوابگاه های دانشجویی دانشگاه های دولتی و یا غیر دولتی، هم زمان مجاز به استفاده از وام مسکن متاهلی نمیباشد.

۶ دانشجوی متاهل زن دارای فرزند که به علت شهادت، فوت، منار که و یا از کارافتادگی همسر سرپرستی فرزند یا فرزندان خود را بر عهده دارد با ارائه مدارک ومستندات قانونی می تواند از این وام بهره مند گردد.

مدیریت دانشجویی
اداره رفاه و تسهیلات

مدارک مورد نیاز: سند تعهد نامه دانشجویی و اجاره نامه رسمی دارای کد رهگیری

سامانه یکپارچه صندوق رفاه : <https://refah.swf.ir>

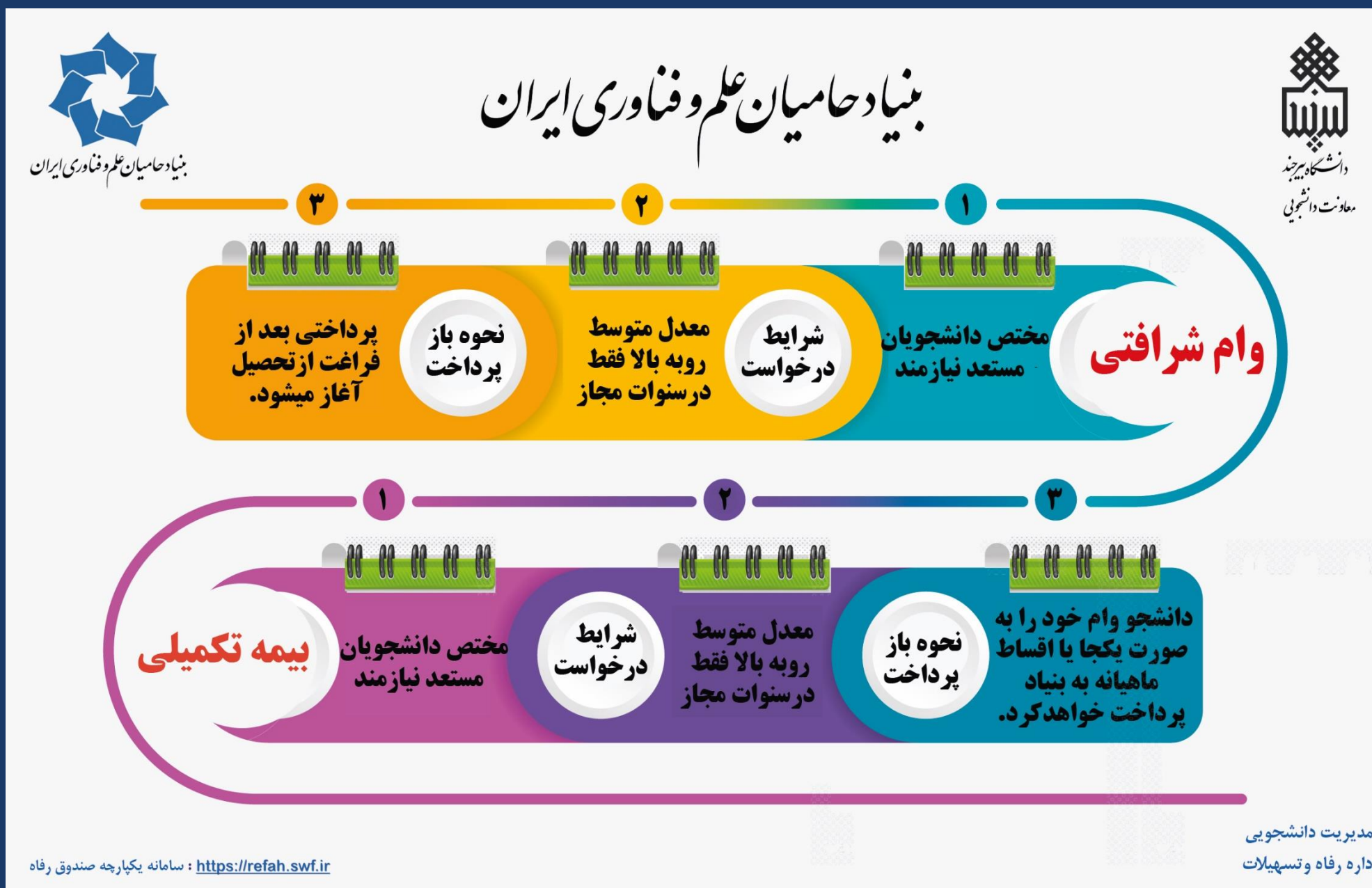

۱ وام شرافتی

۲ بیمه تکمیلی



تهیه کلیپ راهنمای ثبت نام ، ثبت مقطع ، و اقامت خوابگاه در صندوق رفاه دانشجویی

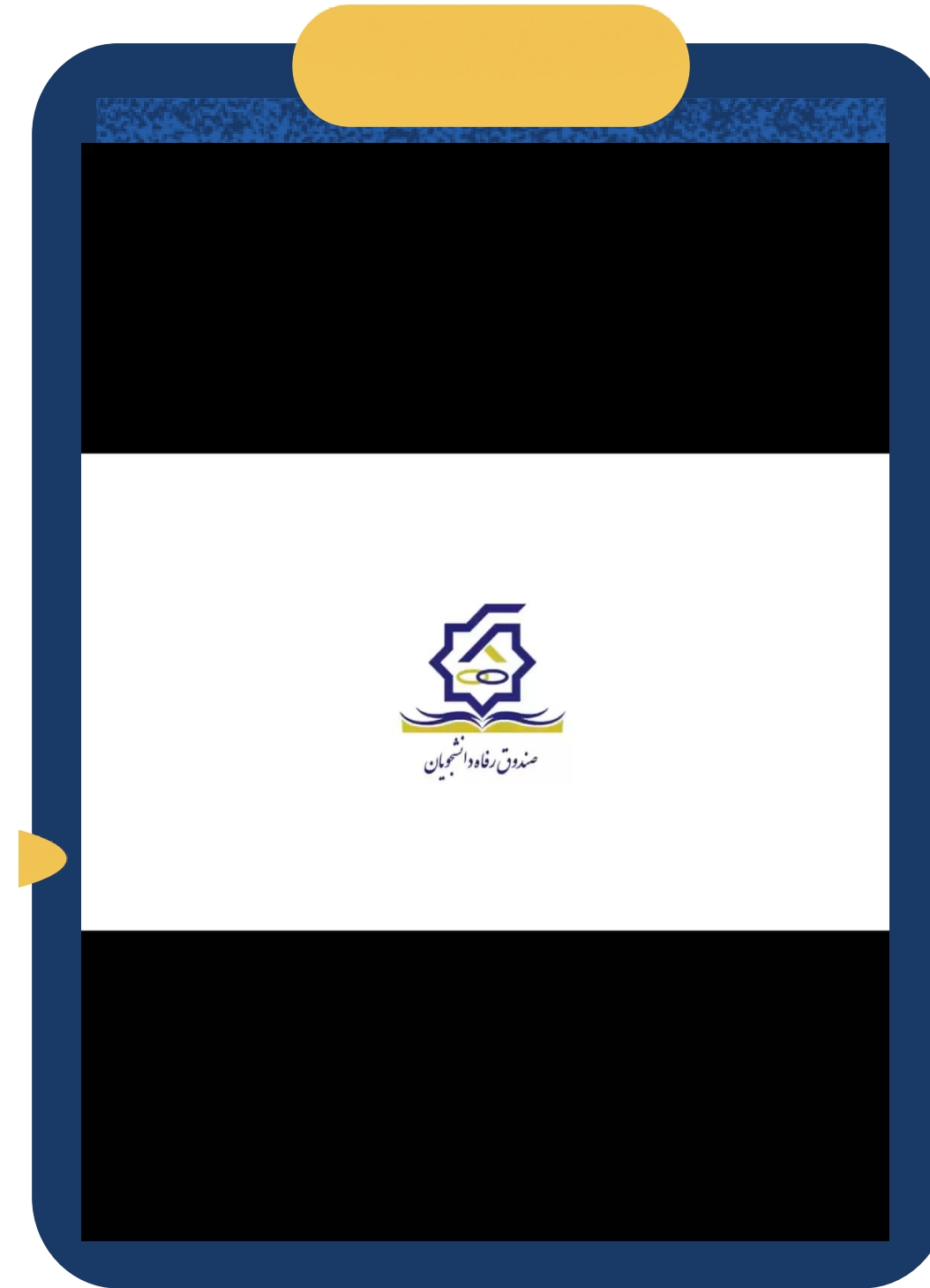

تهیه دفترچه راهنمای بازپرداخت تسهیلات

ورود به سامانه صندوق رفاه

<http://refah.swf.ir>

بازپرداخت تسهیلات

صدور دفترچه اقساط

نحوه صدور دفترچه اقساط:

دفترچه اقساط برای دانشجویان و دانش آموختگان به روش زیر توسط خود دانشجو بعد از اتمام مقطع (اعم از : فارغ التحصیلی، انصراف/اخراج ...) (با مراجعه به سامانه صندوق رفاه بعد از ورود به حساب کاربری خود در زیر منو تعیین وضعیت، روی گزینه صدور دفترچه اقساط کلیک کرده که در بخش بعدی به ادامه مراحل آن خواهیم پرداخت، صادر می گردد، باید توجه داشت در صورت انصراف یا اخراج از دانشگاه، دانشجو باید هر چه سریعتر نسبت به تعیین وضعیت بدهی اقدام نماید، تذکر: برای دانش آموختگان فارغ التحصیل در صورت عدم مراجعه در دوره تنفس ۹ ماه (دفترچه به طور خودکار توسط سامانه صادر خواهد شد . در صورت مراجعه به موقع دانش آموخته جهت تعیین وضعیت) قبل از پایان دوره تنفس (با واریز بدهی های نقدی که بدهی خویگاه، ودیعه مسکن و ۱۰ درصد می باشد دفترچه اقساط به صورت خودکار صادر خواهد.

منوی کاربری دانشجو > تعیین وضعیت > صدور دفترچه اقساط

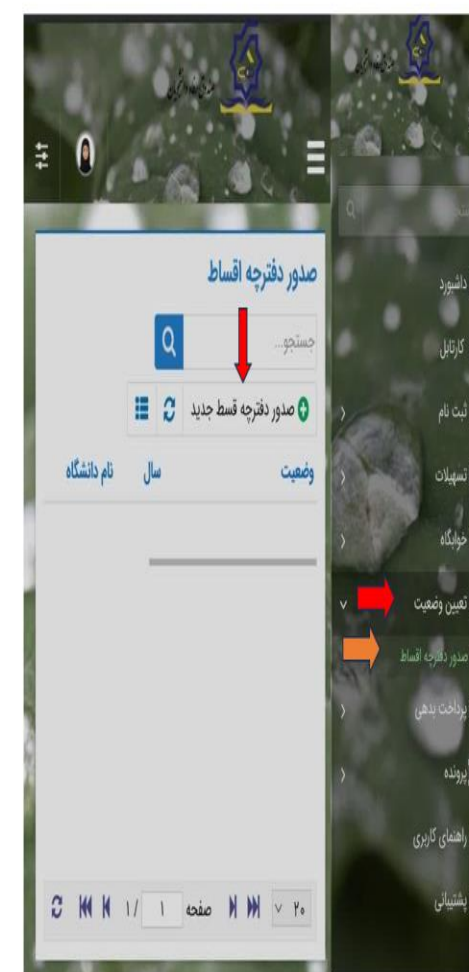

تهیه دفترچه راهنمای بازپرداخت تسهیلات

فرم صدور دفترچه اقساط

فیلدها:

صدور دفترچه اقساط

ایجاد دفترچه انصراف

.....

۲,۰۲۲,۳۲۲

جمع کل بدهی

۱۱۸,۰۲۲,۳۲۲

مبلغ پرداختن

۱۱۵,۰۰۰,۰۰۰

تعداد اقساط

۵۴

مبلغ قسط

۲,۰۰۰,۰۰۰

تاریخ اولین قسط

۱۳۰۲/۰۲/۰۶

نوع پرداخت پرداخت کامل پرداخت تدریجی از بند زیر

پرداخت حداقل

نوع: بعد از انجام عملیات صدور دفترچه تعیین وضعیت امکان استناد از تسهیلات صندوق تا پایان منقطع جاری برای شما مقدور نمیباشد.

بعد از تأیید حداقل بدهی مشخصات دفترچه اقساط خود را مشاهده خواهید کرد سپس با تأیید شما، دفترچه ایجاد خواهد شد.

صدور دفترچه اقساط

ایجاد دفترچه انصراف

.....

۲,۰۲۲,۳۲۲

جمع کل بدهی

۱۱۸,۰۲۲,۳۲۲

مبلغ پرداختن

۱۱۵,۰۰۰,۰۰۰

تعداد اقساط

۵۴

مبلغ قسط

۲,۰۰۰,۰۰۰

تاریخ اولین قسط

۱۳۰۲/۰۲/۰۶

نوع پرداخت پرداخت کامل پرداخت تدریجی از بند زیر

تأیید

دفترچه شما در قالب ۵۴ قسط و با تاریخ سررسید ۱۳۰۲/۰۲/۰۶ ایجاد خواهد شد. در صورت تأیید امکان ویرایش وجود نخواهد داشت.

خیر

تهیه دفترچه راهنمای بازپرداخت تسهیلات

✓ روی گزینه ایجاد دفترچه کلیک کرده، بعد سامانه با محاسبه حداقل بدهی مبلغ مورد نظر را نشان داده که با کلیک کردی بروی گزینه پرداخت وارد درگاه اینترنتی شده و واریزی خود را انجام دهید.

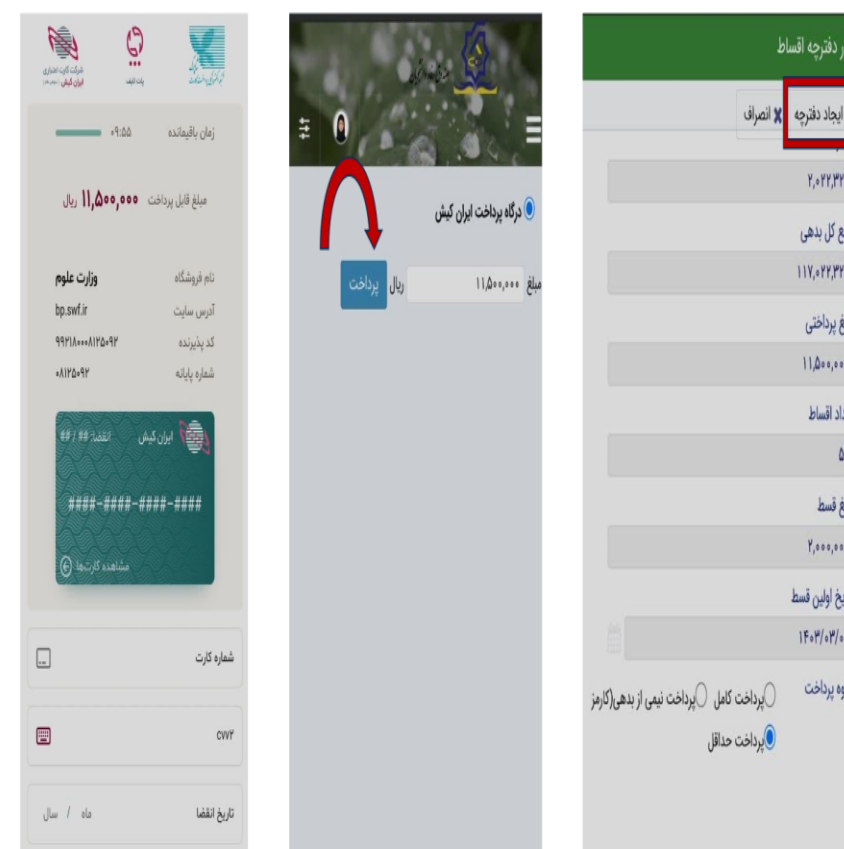

ودیعه مسکن: مقدار وام و دیعه مسکن دریافت شده باید به صورت نقدی و یکجا توسط دانشجو پرداخت گردد و امکان تقسیط آن وجود ندارد.
بدهی خوابگاه: مقدار بدهی دانشجو بابت اسکان در خوابگاه باید به صورت نقدی توسط دانشجو پرداخت گردد و امکان تقسیط آن نیز وجود ندارد.

درصد نقدی: میزان درصد پرداختی دانشجو از جمع کل بدهی های غیر نقدی که باید یکجا پرداخت گردد. حداقل درصد نقدی پرداخت توسط دانشجو به میزان ۱۰ درصد جمع کل بدهی غیر نقدی می باشد.

جمع بدهی نقدی: شامل جمع مقادیر و دیعه مسکن، بدهی خوابگاه و درصد نقدی میباشد که باید به صورت نقدی توسط دانشجو پرداخت گردد که امکان تقسیط آن وجود ندارد.

کارمزد: کارمزد توسط سامانه با توجه به نحوه پرداخت انتخاب شده توسط دانشجو محاسبه و تعیین می گردد. اگر دانشجو بدهی خود را در بازه تعیین وضعیت بدهی (دوره تنفس ۹ ماه یکجا پرداخت نماید کارمزد آن صفر می باشد و اگر نباشد از بدهی خود را پرداخت کند کارمزد به صورت نیم بها (۴ درصد) محاسبه می گردد و در صورت پرداخت حداقل (۱۰ درصد بدهی، بدهی خوابگاه و بدهی مسکن) کارمزد به صورت کامل (۴ درصد) اعمال می شود.

جمع کل بدهی: شامل جمع مقادیر کل بدهی های نقدی و غیر نقدی دانشجو می باشد.

تهیه دفترچه راهنمای بازپرداخت تسهیلات

نحوه پرداخت بدهی

پرداخت کامل: با انتخاب این گزینه کل بدهی با میزان کارمزد صفر توسط سامانه اعمال می گردد.

پرداخت نیمی از بدهی: با انتخاب این گزینه پرداخت نیمی از بدهی با کارمزد به صورت نیم بها (۲ درصد) توسط سامانه اعمال می گردد.

پرداخت حداقل: با انتخاب این گزینه کل بدهی غیر نقدی به صورت اقساط و میزان کارمزد به صورت کامل (۴ درصد) توسط سامانه اعمال می گردد.

بخش کارمزد

در این قسمت میزان کارمزد هر وام به صورت جداگانه نمایش داده می شود.

پرداخت

در پایان با کلیک بر روی کلید "ارسال به پرداخت" دانشجوی به صفحه درگاه پرداخت هدایت خواهد شد، بعد از موفقیت آمیز بودن عملیات بانکی دفترچه توسط سامانه صادر می گردد.

مبلغ پرداختی: شامل جمع تمامی بدهی های نقدی دانشجوی که باید به صورت نقدی پرداخت گردد، که امکان تقسیط آن وجود ندارد (ودیعه مسکن، بدهی خوابگاه، درصد نقدی).

تعداد اقساط: تعداد اقساط دانشجوی که متناسب با وضعیت بدهی توسط سامانه به شرح زیر تعیین می گردد.

مبلغ قسط: برابر است با تقسیم کل بدهی های غیر نقدی دانشجوی بر تعداد اقساط که توسط سامانه محاسبه می گردد باید توجه داشت که حداقل میزان هر قسط برابر با ۲.۰۰۰.۰۰۰ ریال می باشد.

تاریخ اولین قسط: تاریخ سررسید پرداخت اولین قسط که توسط سامانه به صورت پیش فرض برابر با آخرین روز تنفس (مهلت ایجاد دفترچه بعد از اتمام مقطع) می باشد که تغییر این تاریخ به بعد از آن مجاز نیست. دانشجوی در صورت تمایل میتواند تاریخ سررسید اولین قسط را به زودتر از این موعد تغییر دهد. توجه داشته باشید که در صورت تغییر تاریخ سررسید امکان تغییر آن بعد از صدور دفترچه میسر نخواهد بود.

تایید

با توجه به مصوبه صندوق راه، تاریخ اولین قسط شما میتواند حداکثر ۱ ماه بعد از تاریخ فارغ التحصیلی شما باشد. در صورت تایید تاریخ اولین قسط غیر قابل تغییر است.

بله

خیر

تهیه دفترچه راهنمای بازپرداخت تسهیلات

بخش کارمزد:

در این قسمت میزان کارمزد هر وام به صورت جداگانه نمایش داده می شود.

پرداخت: در پایان با کلیک بر روی کلید "ارسال به پرداخت" دانشجو به صفحه درگاه پرداخت هدایت خواهد شد. بعد از موفقیت آمیز بودن عملیات بانکی دفترچه توسط سامانه صادر می گردد.

پرداخت بدهی

دانشجو با ورود به حساب کاربری خود در سامانه رفاه از قسمت منوی پرداخت بدهی، زیر منوی پرداخت بدهی می تواند نسبت به پرداخت اقساط خود اقدام نماید. همچنین در صورت تأخیر در پرداخت اقساط خود می تواند مقدار جریمه تعلق گرفته به جمع بدهی های معوق خود را مشاهده کند.

پرداخت بدهی خوابگاه

منو > پرداخت بدهی > پرداخت بدهی

دانشجو با کلیک کردن بر روی نام خود وارد فرم پرداخت میشود.

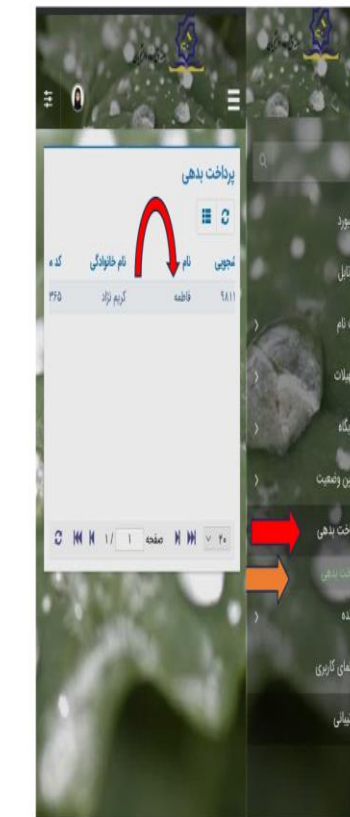

تهیه دفترچه راهنمای بازپرداخت تسهیلات

فرم پرداخت بدهی
 با کلیک کردن روی گزینه پرداخت وارد درگاه پرداخت میشوید و بدهی خود را میتوانید پرداخت کنید.



1. گزینه ها:

مبلغ قسط ماهیانه: مقدار مبلغ قسط ماهیانه، که دانشجو باید در تاریخ سررسید هر قسط نسبت به پرداخت آن اقدام نماید.

بدهی اقساط: اگر دانشجو داری قسط یا اقساط معوق باشد مقدار مبلغ آن در این قسمت نمایش داده می شود که باید آن را به صورت یکجا همراه با جریمه محاسبه شده پرداخت نماید.

مبلغ جریمه: شامل مبلغ جریمه قسط یا اقساط معوق پرداخت نشده در تاریخ سررسید مقرر، که توسط سامانه از تاریخ سررسید تا تاریخ روز پرداخت محاسبه می گردد.

مبلغ قابل پرداخت: شامل جمع کل بدهی های معوق که دانشجو باید به صورت یکجا پرداخت کند.

طرح تسهیلاتی: شامل طرح هایی که توسط صندوق رفاه دانشجویان تعریف می شوند که در صورت فعال بودن طرح و انتخاب توسط دانشجو به میزان تعیین شده در طرح تمام یا بخشی از مبلغ جریمه دانشجو مورد بخشش قرار می گیرد.

مبلغ پرداختی: شامل مبلغ ماهانه قسط می باشد. الزم به ذکر است دانشجو می تواند زودتر از موعد نسبت به پرداخت اقساط خود اقدام نماید. بعد از کلیک بر روی دکمه پرداخت، دانشجو به صفحه بانک هدایت خواهد شد.

مبلغ قسط ماهیانه

ردیف	تاریخ سررسید	مبلغ	پرداخت شده	جریمه پرداختی	وضعیت
1	1401/10/22	200000	+		مشارشده
2	1401/11/22	200000	+		مشارشده
3	1401/12/22	200000	+		مشارشده
4	1402/01/22	200000	+		مشارشده

تهیه دفترچه راهنمای بازپرداخت تسهیلات

بخش دفترچه اقساط

در این قسمت دانشجو می تواند دفترچه اقساط خود و اطلاعات مربوط به آن را که شامل وضعیت دفترچه اقساط صادر شده، پرداختی یا معوق شده و تاریخ سررسید هر قسط از دفترچه اقساط را مشاهده نماید.

بخش بدهی خوابگاه

بدهی خوابگاه دانشجو از لحظه ثبت اسکان او در خوابگاه در این قسمت قابل پرداخت می باشد. دانشجو موظف است قبل از شروع ترم بعد، نسبت به پرداخت بدهی خود اقدام کند در غیر اینصورت امکان ارسال درخواست برای اسکان در خوابگاه در ترم بعد را نخواهد داشت.

اقدامات اداری اداره رفاه

<http://refah.swf.ir>



انعقاد قرارداد بیمه حوادث تحصیلی دانشجویان

تاریخ: _____
شماره: _____
پیوست: ندارد

بیمه ایران

قرارداد بیمه حوادث تحصیلی دانشجویان دانشگاه بیرجند

شماره قرارداد: 1403/172/172/34503/2
شروع بیمه نامه: ساعت صفر پانزدهم 1403/07/01 انقضاء: ساعت صفر پانزدهم 1404/07/01
تعداد دانشجویان: 11600 نفر
مبلغ حق بیمه هر نفر: 102,000 ریال جمع کل مبلغ قرارداد: 1,183,200,000 ریال

این قرارداد فی مابین دانشگاه بیرجند به عنوان بیمه گزار و شرکت سهامی بیمه ایران به عنوان بیمه گر با هدف آرایه پوشش بیمه ای حوادث به دانشجویان دانشگاه / دانشکده شامل به تحصیل دانشگاه / دانشکده بیمه گذار براساس مصوبات شورای عالی بیمه ، مفاد آیین نامه شماره 84 و شرایط خصوصی منظم به قرارداد طبق شرایط زیر منعقد می گردد:

فصل اول: کلیات و تعاریف

ماده 1 - بیمه گذار: دانشگاه بیرجند دارای شناسه ملی 14002461897 به نشانی : بیرجند-بلوار شهید آوینی-دانشگاه بیرجند و کد پستی 9717434765 که شخصیت حقوقی آن برای بیمه گر معزز گردیده و متعهد به پرداخت حق بیمه قرارداد در وجه بیمه گر می باشد.

ماده 2 - بیمه گر: شرکت سهامی بیمه ایران -مدیریت شعب بیمه ایران استان خراسان جنوبی دارای شناسه ملی 10103858742 به نشانی : خراسان جنوبی-بیرجند-طالقانی به عنوان بیمه گر که جبران فرامت ناشی از وقوع خطر را بر طبق شرایط این قرارداد به عهده دارد.

ماده 3 - موضوع قرارداد: عبارت است از بیمه فوت، نقض عضو کلی یا جزئی دائم و هزینه های پزشکی ناشی از حادثه کلیه دانشجویان شامل به تحصیل دانشگاه / دانشکده بیمه گذار در تمام اوقات شبانه روز بدون قید مکان و زمان (در داخل یا خارج از ایران).

تبصره 1: حادثه، نقض عضو و هزینه پزشکی موضوع این بیمه نامه دقیقاً مطابق تعاریف مندرج در آیین نامه شماره 84 منسوب شوراها و بیمه و شرایط عمومی بیمه های حوادث انفرادی بیمه ایران ، مورد پذیرش طرفین این قرارداد است.

تبصره 2: حوادث ناشی از وقوع زلزله، حوادث ناشی از انجام فعالیت های ورزشی و حوادث ناشی از هدایت موتورسیکلت که منجر به فوت یا نقض عضو بیمه شدگان این قرارداد گردد در این قرارداد تحت پوشش می باشد.

تبصره 3: دانشجویان متاهل می توانند همسر و فرزندان خود را با پرداخت حق بیمه سالانه، همانند سایر دانشجویان تحت پوشش تعهدات و مزایای این توافقنامه قرار دهند.

ماده 4: مدت اعتبار این قرارداد یک سال تمام هجری شمسی است که از ساعت صفر پانزدهم روز 1403/7/1 شروع و در تاریخ صفر پانزدهم روز 1404/7/1 خاتمه می یابد.

تاریخ: _____
شماره: _____
پیوست: ندارد

بیمه ایران

فصل دوم: شرایط و میزان تعهدات بیمه گر

ماده 5: بیمه گر متعهد است در صورت وقوع حوادث موضوع این قرارداد برای هر یک از بیمه شدگان، به شرح جدول زیر نسبت به رسیدگی و پرداخت سرمایه فرامت های مربوطه اقدام نماید.

فرامت فوت ناشی از حادثه (ریال)	فرامت نقض عضو ناشی از حادثه (ریال)	هزینه پزشکی ناشی از حادثه (ریال)
1,200,000,000	1,200,000,000	240,000,000

تبصره 1: در صورتی که بیمه شده به علت وقوع یکی از خطرات مشمول بیمه در مدت اعتبار بیمه نامه دچار فوت، نقض عضو یا از کارافتادگی دائم شود، بیمه گر متعهد است فرامت مربوطه را طبق مفاد آیین نامه شماره 84 بیمه نامه حوادث انفرادی منسوب شوراها و بیمه مرکزی جمهوری اسلامی ایران محاسبه و پرداخت نماید.

تبصره 2: در صورت جرح بیمه شده به علت وقوع یکی از خطرات مشمول بیمه در مدت اعتبار بیمه نامه، هزینه های پزشکی ناشی از حادثه مطابق صورت حساب های ارائه شده توسط مراجع درمانی و حداکثر براساس تعرفه های مصوب وزارت بهداشت، درمان و آموزش پزشکی توسط بیمه گر تسویه خواهد شد.

تبصره 3: در صورتی که منشا وقوع حادثه یکی از حوادث ترافیکی باشد، آرایه گواهینامه معتبر و متناسب با نوع وسیله نقلیه مورد استفاده بیمه شده الزامی می باشد. بدیهی است خسارت سرشنین وسایل نقلیه در حوادث ترافیکی در صورت بیمه بودن قابل پرداخت می باشد.

تبصره 4: بیمه گر متعهد می گردد در سامانه و درگاه های اینترنتی خود امکانات و دسترسی هایی را فراهم آورد که هر یک از دانشجویان تحت پوشش این قرارداد بتوانند با مراجعه به سامانه مذکور نسبت به استعلام پوشش بیمه ای خود اقدام نموده و در صورت تمایل کارت حوادث تحصیلی دانشجویی خود را از طریق همان سامانه ، به صورت برخط دریافت نمایند.

تبصره 5: بیمه گر متعهد می گردد در صورت رعایت کلیه مفاد قرارداد فی مابین توسط بیمه گذار و بروز هر گونه حوادث موضوع این توافقنامه که منجر به فوت بیمه شده گردد ، با درخواست کتبی بیمه گذار و آرایه اصل یا رونوشت تایید شده گواهی وفات، گواهی فوت صادره از سوی پزشک قانونی یا آخرین پزشک معالج منتهی بر تعیین علت فوت و گزارش مشروح حادثه منجر به فوت که توسط مراجع ذیصلاح تهیه شده باشد ، حداکثر معادل 150 سرمایه فوت مورد تعهد را تا تعیین تکلیف نهایی خسارت انجام شده ، حداکثر ظرف مدت 48 ساعت به عنوان علی الحساب در وجه یک نفر از ورثه قانونی یا استفاده کنندگان بیمه شده (با معرفی بیمه گذار) پرداخت و پس از تکمیل مدارک و بررسی خسارت مذکور ، چنانچه مشخص گردد فرامت بیمه شده غیر قابل پرداخت یا خارج از شمول تعهدات بیمه گر می باشد ، بیمه گذار مکلف است ظرف مدت یک ماه پس از ابلاغ کتبی بیمه گر، مبلغ مذکور را به بیمه گر مسترد نماید.



انعقاد قرارداد بیمه حوادث تحصیلی دانشجویان

تاریخ: شماره: پیوست: ندارد

بیمه ایران

فصل سوم: وظایف و تعهدات بیمه گذار

ماده 6: بیمه گذار متعهد است حق بیمه سالانه هر یک از دانشجویان را مطابق جدول زیر در وجه بیمه گر پرداخت نماید:

حق بیمه سالانه هر نفر بیمه شده (ریال)
102,000 ریال

تبصره 1: به موجب قانون مالیات بر ارزش افزوده مصوب 1400/3/2 مجلس شورای اسلامی و نامه شماره 865 مورخ 1387/8/26 سندیکای بیمه گران ایران، در تمامی حق بیمه های سالانه هر نفر بیمه شده (موضوع جدول مندرج در ماده پنج این تفاهم نامه) **مالیات بر ارزش افزوده** محاسبه و از بیمه گذار دریافت گردیده است.

تبصره 2: در صورت تعدیل نرخ یا حذف مالیات بر ارزش افزوده از سوی سازمان امور مالیاتی، فرصد مالیات بر ارزش افزوده حق بیمه های مربوط به آن دوره زمانی، به نسبت تغییرات اعلام شده محاسبه و به حساب بیمه گذار منظور خواهد گردید.

تبصره 3: ضرب الاجل پرداخت حق بیمه توسط واحدهای اجرایی بیمه گذار **حداکثر تا تاریخ 1403/09/30** می باشد، بدیهی است در غیر این صورت پوشش بیمه ای بیمه شدگان از پرداخت از تاریخ پرداخت حق بیمه خواهد بود.

تبصره 4: بیمه گذار موظف به تهیه فایل اطلاعات دانشجویان تحت پوشش این قرارداد در یکی از قالب های excel با access و ارایه آن به بیمه گر خواهند بود.

فصل چهارم: مدارک مورد نیاز جهت پرداخت خسارت

ماده 7: در صورت فوت، نقیض عضو و از کارافتادگی دائم کلی یا جزئی یا ایجاد جراحت ناشی از حادثه هر یک از بیمه شدگان، بیمه گذار مکلف است مراتب را حداکثر ظرف مدت 30 روز از تاریخ اطلاع به بیمه گر اعلام و پس از آن مدارک مستند به شرح زیر را ارسال نماید، بدیهی است هرگونه مدارک مورد لزوم جهت تأیید و پرداخت غرامت مورد تعهد حسب مورد به صورت کتبی به اطلاع بیمه گذار خواهد رسید.

الف - در صورت فوت ناشی از حادثه:

- 1- اصل یا رونوشت تأیید شده گواهی وفات صادره از ادارات ثبت احوال.
- 2- اصل یا رونوشت تأیید شده گواهی فوت صادره از سوی پزشک قانونی یا آخرین پزشک معالج مبنی بر تعیین علت فوت.
- 3- گزارش مشروح حادثه منجر به فوت که توسط مراجع ذیصلاح تهیه شده باشد.
- 4- اصل یا رونوشت تأیید شده کارت ملی بیمه شده.
- 5- اصل یا رونوشت تأیید شده کارت دانشجویی معتبر بیمه شده.
- 6- نامه کتبی اعلام خسارت توسط بیمه گذار.
- 7- اصل یا رونوشت تأیید شده گواهی انحصار وراثت و کارت ملی و شناسنامه استفاده کنندگان.

ب - در صورت بروز نقیض عضو کلی یا جزئی (ناشی از حادثه):

- 1- گزارش مشروح حادثه که توسط مراجع ذیصلاح تهیه شده باشد.

تاریخ: شماره: پیوست: ندارد

بیمه ایران

- 2- گواهی پزشک معالج مبنی بر پایان معالجات و غیرقابل علاج بودن نقیض عضو با ذکر عملیات وارده و عوارض باقیمانده از حادثه.
- 3- کلیه مدارک و مستندات پزشکی و بیمارستانی مرتبط با حادثه از شروع تا خاتمه درمان به خصوص مستندات مرتبط با روز وقوع حادثه و اولین مرجع درمانی مراجعه شده.
- 4- اصل یا رونوشت تأیید شده کارت ملی و کارت دانشجویی بیمه شده.
- 5- نامه کتبی اعلام خسارت توسط بیمه گذار.

ج - در صورت ارایه هزینه های پزشکی ناشی از حادثه:

- 1- گزارش مشروح حادثه که توسط مراجع ذیصلاح تهیه شده باشد.
- 2- گواهی پزشک معالج مبنی بر معالجات انجام شده بر روی بیمه شده.
- 3- اصل مدارک و مستندات پزشکی و بیمارستانی مرتبط با حادثه از شروع تا خاتمه درمان به خصوص مستندات مرتبط با روز وقوع حادثه و اولین مرجع درمانی مراجعه شده.
- 4- اصل یا رونوشت تأیید شده کارت ملی و کارت دانشجویی بیمه شده.
- 5- نامه کتبی اعلام خسارت توسط بیمه گذار.

فصل پنجم: مقررات کوناگون

ماده 8: استثنائات مندرج در ماده یازده از فصل چهارم این نامه شماره 84 مصوب شورای عالی بیمه به جز حوادث ناشی از وقوع زلزله، حوادث ناشی از انجام فعالیت های ورزشی و حوادث ناشی از هدایت موتورسیکلت که منجر به فوت یا نقیض عضو بیمه شدگان این قرارداد گردد، از شمول تعهدات بیمه گر در خصوص جبران حوادث تحت پوشش این قرارداد (موضوع ماده 3 قرارداد) خارج می باشد.

ماده 9: نسبت به مواردی که در این قرارداد ذکر نگردیده مطابق شرایط عمومی بیمه نامه حوادث اشخاص شرکت سهامی بیمه ایران، این نامه شماره 84 مصوب شورای عالی بیمه و قوانین بیمه عمل خواهد شد.

ماده 10: این قرارداد مشتمل بر 10 ماده و 12 تبصره و در دو نسخه که در حکم واحد می باشند تنظیم و امضا و مبادله شده است.

بیمه گر: شرکت سهامی بیمه ایران
مدیریت شعب بیمه ایران استان خراسان جنوبی

واحد اجرایی: نمایندگی 34503

آمار بیمه حوادث تحصیلی شش ماه اول ۱۴۰۳



بیمه حوادث شش ماه اول ۱۴۰۳		
کل قرارداد	تعداد	جنسیت
۱۶۰۰ نفر	۶ نفر	دختر
	۳ نفر	پسر





آیین تقدیر از برترین های همیار دانشجو



آیین تقدیر از برترین های
همیار دانشجو
بهار ۱۴۰۴

نشانی: خاکیان
مکان برگزاری: دانشگاه علامه طباطبائی
دبیرخانه: دانشگاه حکیم سبزواری

مراسم تقدیر از برگزیدگان
بهار ۱۴۰۴

ثبت نام: ۱۸ دی الی ۳ بهمن ۱۴۰۳
در معاونت دانشجویی دانشگاهها

در بخش خاطرنویسی مسابقه، به بهترین خاطرات مرتبط با دوره همیاری دانشجو، جوایزی تعلق خواهد گرفت

مراسم تقدیر از برگزیدگان
بهار ۱۴۰۴

ثبت نام: ۱۸ دی الی ۳ بهمن ۱۴۰۳
در معاونت دانشجویی دانشگاهها

نشانی: خاکیان
مکان برگزاری: دانشگاه علامه طباطبائی
دبیرخانه: دانشگاه حکیم سبزواری

در بخش خاطرنویسی مسابقه، به بهترین خاطرات مرتبط با دوره همیاری دانشجو، جوایزی تعلق خواهد گرفت



فرم ارزیابی و فرم ثبت نام همیار دانشجو

فرم ارزیابی عملکرد "سفیران خدمت"

(تقدیر از برترین‌های همیار دانشجویی سال تحصیلی ۱۴۰۳-۱۴۰۲)

سپاس از همراهی شما

نام و نام خانوادگی	مقطع تحصیلی	شماره دانشجویی	رشته تحصیلی	شماره دانشجویی	واحد به کارگزاران همیار دانشجو	مردان همکار

ردیف	شاخص ارزیابی	معیار عملکرد دانشجو	ترتیب‌دهی	نصف امتیاز	امتیاز عملکرد
۱	مسئولیت‌پذیری	✓ داشتن تعهد کاری و مطالعه و تلاش در تمام امور همکاره (۱۰ امتیاز) ✓ پیگیری امور همکاره، پاسخگویی به محض تماس و امداد (۱۰ امتیاز)		۲۰	
۲	نظم و انضباط کاری	✓ حضور به‌سریع و منظم در محیط کار (۱۰ امتیاز) ✓ مسکنی با اصول و نظم در برخورد و در سفرهای همکاره (۱۰ امتیاز)		۱۵	
۳	روابط عمومی	✓ ارتباطات مناسب و مطلوب با دانشجویان و اساتید (۱۰ امتیاز) ✓ ایجاد ارتباط و تقویت روحیه جهت صلاح و تمامیت همکاره (۱۰ امتیاز)		۱۵	
۴	کیفیت و کمیت انجام امور	✓ انجام امور همکاره، هر قدر از کیفیت و کمیت (۱۰ امتیاز)		۱۰	
۵	ایجاد علاقه و ارتباط با دانشجویان	✓ ارائه پیشنهادات سازنده، هر چه در زمینه تمام فعالیت (۱۰ امتیاز) ✓ شرکت فعال در تمام کارهای همکاره، هر چه در زمینه تمام فعالیت (۱۰ امتیاز) ✓ همکاری با همکاران و اساتید در زمینه تمام فعالیت (۱۰ امتیاز)		۱۰	
۶	مهارت‌های تخصصی	✓ گذراندن دوره‌های مرتبط با رشته تحصیلی (۱۰ امتیاز) ✓ ارائه مدارک معتبر دوره‌های تخصصی (۱۰ امتیاز)		۱۰	
۷	وقت‌شناسی	✓ حضور و پیشرفت تحصیلی هر ۲ نوبت کلاس (۱۰ امتیاز) ✓ نسبت معدل کلی همکاره به معدل رتبه تحصیلی (۱۰ امتیاز)		۲۰	
۸	حضور و تعداد مستندات پیوسته		جمع امتیاز	۱۰۰	

نام و نام خانوادگی ارزیاب: _____
واحد سازمانی: _____

نام و نام خانوادگی ناظر مربوطه: _____
امضای رئیس انجمن و واحد نظارت‌کننده: _____

فرم ثبت نام همیاران دانشجویی متقاضی شرکت در جشنواره "سفیران خدمت"

سپاس از همراهی شما

با سلام و احترام؛

اینجانب _____ همیار دانشجویی این دانشگاه در ترمسال _____ سال تحصیلی _____ متقاضی شرکت در جشنواره "سفیران خدمت"، انتخاب برترین‌های همیار دانشجویی دانشگاهها در سال _____ می‌باشم.

ضمناً مدارک لازم به پیوست ارائه می‌گردد.

نام و نام خانوادگی:	مشخصات همیار دانشجو
_____	_____
کدملی:	_____
شماره دانشجویی:	_____
رشته تحصیلی:	_____
مقطع تحصیلی:	_____
زمینه همیاری:	_____
مدارک الصافی:	_____

امضای همیار دانشجو: _____
تاریخ: _____

ثبت اطلاعاتیه همیار دانشجو

نمیدید شد

آغاز ثبت درخواست همیار دانشجو
نیمسال اول ۱۴۰۴-۱۴۰۳

به اطلاع دانشجویان محترم متقاضی همکاری در واحدهای اداری و آموزشی دانشگاه، به‌عنوان همیار دانشجو می‌رساند، به‌منظور ثبت درخواست همیاری برای نیمسال اول سال تحصیلی ۱۴۰۴-۱۴۰۳ ضمن مطالعه و دقت در نکات ذیل از تاریخ ۱۴۰۳/۰۷/۰۱ لغایت ۱۴۰۳/۰۹/۳۰ با مراجعه به سامانه جامع امور دانشجویان (سجاد) به آدرس: <https://portal.saorg.ir> (خدمات) اداره کل امور دانشجویان داخل همیار دانشجو) نسبت به ثبت درخواست خود اقدام نمایند.

❖ آن دسته از دانشجویانی که در سامانه سجاد پرونده ندارند، ضمن مطالعه فایل راهنما (دریافت راهنما) نسبت به تشکیل پرونده سجاد اقدام نمایند.

❖ شرایط آموزشی و انضباطی

- ۱- نداشتن دو نیمسال مشروطی متوالی یا غیر متوالی در زمان ارائه درخواست؛
- ۲- گذراندن حداقل یک نیمسال تحصیلی برای دانشجویان دوره کارشناسی؛
تیسره: دانشجویان تحصیلات تکمیلی (کارشناسی‌ارشد ناپیوسته و دکتری) مشمول بند ۲ نمی‌باشند.
- ۳- حداقل میانگین نمرات درسی دانشجویان متقاضی در مقاطع کارشناسی، کارشناسی پیوسته و ناپیوسته ۱۴ و مقاطع تحصیلات تکمیلی و دکتری ۱۵؛
- ۴- دانشجویان ممتاز، نمونه، متاهل، متأهل دارای دو فرزند، دانشجویان تحت پوشش نهادهای حمایتی، دانشجویان شاهد و ایثارگر، مشروط به ارائه مدارک مثبت از اولویت برخوردار هستند.
- ۵- نداشتن سابقه محکومیت انضباطی در مقطع فعلی و مقاطع قبلی.

❖ در صورت انتخاب اشتباه نیمسال و زمینه فعالیت درجین ثبت، درخواست همیاری قابل بررسی نخواهد بود.

دانشجویان محترم جهت کسب اطلاعات بیشتر و انتخاب زمینه فعالیت همیار، می‌توانند با کارشناسان رابط (جهت دریافت شماره تماس اینجا کلیک کنید) ارتباط داشته باشند.

صدور اطلاعیه های دانشجویی

(فرصت ویژه) افزایش مجدد مبالغ وام ودیعه مسکن متاهلی در نیمسال جاری

اطلاعیه

قابل توجه دانشجویان متاهل

به اطلاع کلیه دانشجویان متاهل متقاضی دریافت وام ودیعه مسکن در نیمسال جاری می‌رساند، در راستای اجرای ماده ۸ قانون حمایت از خانواده و جوانی جمعیت و به منظور افزایش چتر حمایتی از دانشجویان متاهل در تأمین مسکن استیجاری مبالغ وام ودیعه مسکن متاهلی افزایش یافته است.

لذا دانشجویان محترم می‌توانند ضمن مراجعه به سامانه یکپارچه صندوق رفاه دانشجویان به نشانی <https://refah.swf.ir> حداکثر تا روز چهارشنبه مورخ ۱۴۰۳/۰۳/۲۳ نسبت به ثبت درخواست و ارسال مدارک مورد نیاز اقدام نمایند.

- مبالغ جدید وام: برای ساکنین شهر تهران ۲۰۰ میلیون تومان،
- شهرهای بزرگ با جمعیت بالای ۵۰۰ هزار نفر جمعیت، مبلغ ۱۵۰ میلیون تومان
- شهرهای کوچک با جمعیت کمتر از ۵۰۰ هزار نفر جمعیت، مبلغ ۱۰۰ میلیون تومان می‌باشد.
- در صورت تغییر درخواست وام با مبالغ جدید، سند تعهد و اجاره نامه اعتبارسنجی شده و در صورت نیاز دانشجوی می‌بایست نسبت به تنظیم سند تعهد جدید همراه با نامه کسر از حقوق واجره نامه با مبلغ درخواستی جدید اقدام نماید.

➤ به استناد بند ۷ ماده ۶ آیین نامه خدمات رفاهی صندوق رفاه دانشجویان بازپرداخت وام ودیعه مسکن بعد از فارغ التحصیلی دانشجو در سنوات مجاز (کارشناسی و دکتری ۸ نیمسال، کارشناسی ارشد ۵ نیمسال) به صورت یکجا خواهد بود و اقساطی نخواهد شد.

➤ اعطاء و پرداخت وام منوط به تأمین اعتبار از سوی صندوق رفاه دانشجویان وزارت عتف بوده و دانشگاه هیچ تعهدی در قبال پرداخت آن، نخواهد داشت.

دانشجویان متقاضی می‌توانند جهت کسب اطلاعات بیشتر با همکاران اداره رفاه و تسهیلات مستقر در مدیریت دانشجویی ارتباط برقرار نمایند.

معاونت دانشجویی
مدیریت دانشجویی

تاریخ تنظیم و ارسال: ۱۴۰۳/۰۳/۱۶

آغاز ثبت نام وام‌های دانشجویی در نیمسال اول سال تحصیلی ۱۴۰۳-۱۴۰۴

قابل توجه کلیه دانشجویان متقاضی دریافت تسهیلات صندوق رفاه

با توجه به فعال‌سازی سامانه صندوق رفاه دانشجویان وزارت علوم، تحقیقات و فناوری، دانشجویان محترم می‌توانند ضمن مراجعه به سامانه یکپارچه صندوق رفاه به نشانی: <https://refah.swf.ir> طبق جدول زمان بندی اعلام شده از روز یکشنبه مورخ ۱۴۰۳/۰۷/۰۱ تا روز چهارشنبه مورخ ۱۴۰۳/۰۹/۱۴ اقدام به ثبت درخواست وام‌های تحصیلی، ودیعه مسکن متاهلی، ضروری ویژه دانشجویان روزانه و شهریه ویژه دانشجویان نوبت دوم " نمایند.

➤ از روز یکشنبه مورخ ۱۴۰۳/۰۷/۰۱ تا روز چهارشنبه مورخ ۱۴۰۳/۰۹/۱۴ ثبت تقاضای وام طبق جدول زمان بندی پیوست فعال می‌باشد.

نکته مهم: در راستای اجرای قانون حمایت از خانواده و جوانی جمعیت، وام ودیعه مسکن متاهلی به دانشجویان روزانه، نوبت دوم و شاغل به کار، در دانشگاه های دولتی پرداخت می‌شود.

➤ ثبت تقاضای وام مسکن متاهلی از روز یکشنبه مورخ ۱۴۰۳/۰۷/۰۱ تا روز پنجشنبه مورخ ۱۴۰۳/۰۹/۰۱:

➤ ثبت تقاضای وام تحصیلی و ضروری از روز سه شنبه مورخ ۱۴۰۳/۰۸/۰۱ تا روز پنجشنبه مورخ ۱۴۰۳/۰۹/۰۱:

➤ ثبت وام شهریه (ویژه دانشجویان نوبت دوم) از روز پنجشنبه مورخ ۱۴۰۳/۰۹/۰۱ تا روز چهارشنبه مورخ ۱۴۰۳/۰۹/۱۴:

تذکره ۱: قبل از درخواست وام ثبت شماره حساب فعال بانک تجارت و شماره شباهت ۲۴ رقمی آن بدون ۱۲ صفر با اعداد انگلیسی توسط کلیه دانشجویان متقاضی وام در سامانه یکپارچه الزامی است.

تذکره ۲: ارائه و ثبت اطلاعات سند تعهد حضری دانشجویی (طبق فرمت پیوست) توسط دانشجویی که در نیمسال جاری برای اولین بار تقاضای دریافت وام‌های صندوق را دارند الزامی است.

تذکره ۳: ارائه کرمی کسرت حقوق صرفاً برای دانشجویانی خواهد بود که مجموع وام های دانشجویی آن‌ها به بیش از ۱۲۰ میلیون تومان می‌رسد.

تذکره ۴: دانشجویان محترم در هر مقطع تحصیلی حداکثر می‌توانند دو نوع وام ضروری را از موارد مندرج در جدول زمان بندی انتخاب و استفاده نمایند.

تذکره ۵: دانشجویان نوبت دوم تحت پوشش کمیته امداد امام خمینی (ره) و سازمان بهزیستی کشور، صرفاً با ارائه معرفی سازمان ذریع و مکاتبه با صندوق رفاه دانشجویان وزارت علوم، مشمول دریافت وام شهریه تحت پوشش کمیته امداد (رم) خواهند شد پس از ثبت درخواست وام شهریه کمیته امداد امکان استفاده از وام شهریه عادی صندوق در این نیمسال وجود نخواهد داشت.

تذکره ۶: عدم ثبت درخواست وام در بازه زمانی مذکور به منزله انصراف از دریافت وام است.

جهت کسب اطلاعات بیشتر با کارشناسان رفاه تماس بگیرید.

۰۵۳۳۱۰۲۵۱۲۵-۷

معاونت دانشجویی
مدیریت دانشجویی

تاریخ تنظیم و ارسال: ۱۴۰۳/۰۷/۰۱

صدور اطلاعیه های دانشجویی

آغاز ثبت درخواست همیار دانشجو نیمسال دوم ۱۴۰۳-۱۴۰۴

به اطلاع دانشجویان محترم متقاضی همکاری در واحدهای اداری و آموزشی دانشگاه، به عنوان همیار دانشجو می‌رساند، به منظور ثبت درخواست همکاری برای نیمسال دوم سال تحصیلی ۱۴۰۳-۱۴۰۴ ضمن مطالعه و دقت در نکات زیر از تاریخ ۱۴۰۳/۱۲/۰۱ لغایت ۱۴۰۳/۱۲/۳۰ با مراجعه حضوری به واحد مورد نظر نسبت به ثبت نام خود اقدام نمایند.

شرایط آموزشی و انضباطی

- * نداشتن دو نیمسال مشروطی متوالی یا غیر متوالی در زمان ارائه درخواست؛
- * گذراندن حداقل یک نیمسال تحصیلی برای دانشجویان دوره کارشناسی؛
- * تبصره: دانشجویان تحصیلات تکمیلی (کارشناسی ارشد، ناپیوسته و دکتری) مشمول بند ۲ نمی‌باشند.
- * حداقل میانگین نمرات درسی دانشجویان متقاضی در مقاطع کاردانی، کارشناسی پیوسته و ناپیوسته ۱۴ و مقاطع تحصیلات تکمیلی و دکتری ۱۵؛
- * دانشجویان ممتاز، نمونه، متأهل، متأهل دارای دو فرزند، دانشجویان تحت پوشش نهادهای حمایتی، دانشجویان شاهد و ایثارگر، مشروط به ارائه مدارک مثبتیه از اولویت برخوردار می‌باشند.
- * نداشتن سابقه محکومیت انضباطی در مقطع فعلی و مقاطع قبلی.
- * دانشجویان محترم جهت کسب اطلاعات بیشتر و انتخاب زمینه فعالیت همیار می‌توانند با کارشناسان رابط ارتباط داشته باشند.

تاریخ اطلاع رسانی: ۱۴۰۳/۱۱/۲۸

بیمه تکمیلی دانشجویان تحت حمایت بنیاد حامیان

قابل توجه دانشجویان مستعد تحت پوشش بنیاد حامیان

بنیاد حامیان در نظر دارد، دانشجویان مستعدی که با مشکلات مالی روبرو هستند و از پوشش بیمه درمانی مناسب برخوردار نیستند را در صورت تقاضا و دارا بودن شرایط آموزشی (معدل بیشتر از متوسط) مورد حمایت قرار دهد، لذا این دسته از دانشجویان می‌توانند با مراجعه به آدرس ذیل، ثبت نام و از طرح بیمه تکمیلی بنیاد حامیان استفاده نمایند.

<https://student.ifst.ir>

سهمیه دانشجویان تحت پوشش دانشگاهها در ابتدای هر سال تحصیلی و براساس تعداد دانشجویان دانشگاهها و میزان کمک باریگران هر دانشگاه تعیین و به دانشگاهها ابلاغ می‌گردد.

* نحوه پرداخت خسارت: دانشجویان تحت پوشش بیمه در صورت استفاده از خدمات بیمه‌ای مراکز درمانی طرف قرارداد با بیمه گر، صرفا فرانشیز تعیین شده را پرداخت خواهند کرد. در صورت مراجعه به مراکز پزشکی که طرف قرارداد بیمه گر نیستند، پس از پرداخت هزینه درمان، باید مدارک لازم را طبق فرمتی که بیمه‌گر اعلام کرده است به نماینده بیمه‌گر در استان یا نماینده کارگزار (بیمه پاسارگاد) یا نمایندگی اکسپرس تسلیم کنند. بیمه‌گر پس از بررسی مدارک ارسالی، طبق قرارداد نسبت به پرداخت خسارت از طریق شماره شبای اعلام شده توسط دانشجو اقدام خواهد نمود.

* نحوه مشارکت دانش‌آموختگان بیمه شده: دانشگاه به هنگام فراغت از تحصیل دانشجوی بیمه شده، هزینه پرداخت شده بابت بیمه تکمیلی را در طول تحصیل به وی اعلام می‌کند و دانشجو متعهد می‌شود به منظور کمک به تقویت صندوق حمایت از دانشجویان و بنیاد، هر زمان که از تمکن مالی کافی برخوردار شد، حداقل معادل کمک دریافتی به صندوق کمک نماید.

تاریخ تنظیم و ارسال: ۱۴۰۳/۰۱/۰۲



اقدامات نوآور

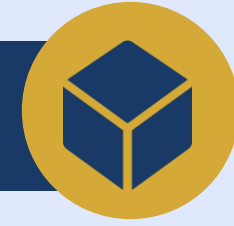
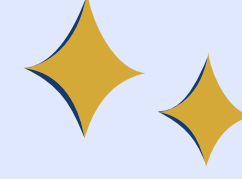



دانشگاه سبز

افتتاح مرکز بازی رایانه ای با حضور آقایان دکتر دانشیان و دکتر دانشور

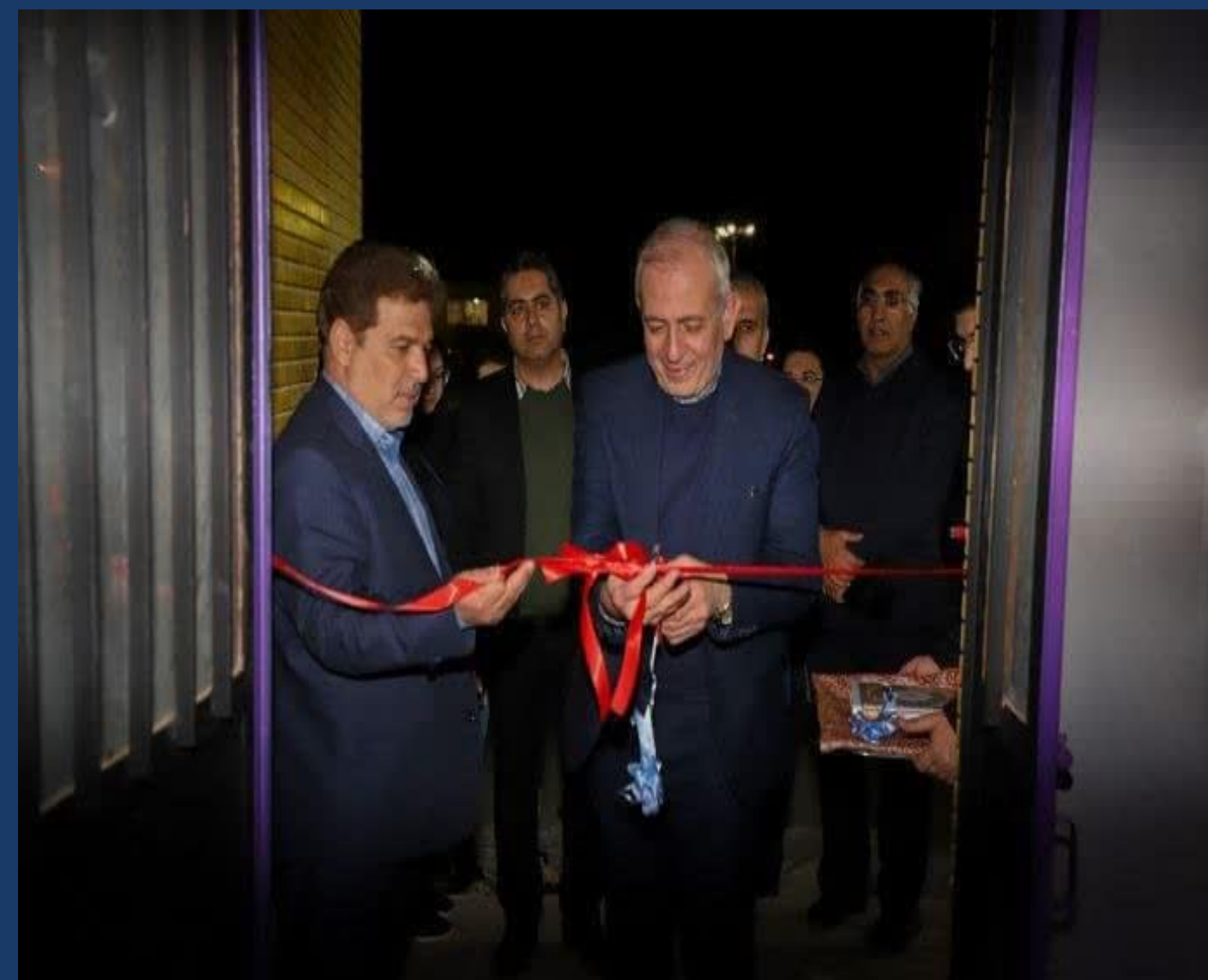



افتتاحیه و برگزاری اولین المپیاد ورزش های فناوریانه دانشجویی



بازدید رئیس دانشگاه از نخستین المپیاد ورزش های فناوریانه دانشجویی



دانشگاه سیرجند

برگزاری مسابقات فیجتال و دیجیتال در بخش فیفا و ای فوتبال





برگزاری المپیاد ورزش های فناورانه در بخش رباتیک





برگزاری مسابقات فناوری و نوآوری در ورزش در بخش طراحی صنعتی





دانشگاه سبز

برگزاری مسابقات فناوری و نوآوری در ورزش در بخش تحلیل بیومکانیکی و آسیب شناسی حرکت





برگزاری جلسه هماهنگی اولین المپیاد ورزش های فناوریانه دانشجویی دانشگاه های استان





برگزاری مرحله استانی مسابقات دیجیتال – فیجتال المپیاد ورزش های فناوریانه دانشجویان





تاسیس اولین زیست بوم ورزش های فناوریانه دانشجویی







برگزاری بازارچه صنایع دستی ودست ساخته های دانشجویان



به اطلاع دانشجویان عزیز می‌رساند:
به پیشنهاد معاونت دانشجویی و تصویب هیئت رئیسه محترم دانشگاه
به مناسبت روز دانشجو نهار روز شنبه مورخ ۱۴۰۳/۰۹/۱۷ رایگان خواهد بود.
دانشجویان عزیز نسبت به رزرو آن در سامانه اتوماسیون تغذیه اقدام نمایند.



نهار رایگان به مناسبت روز دانشجو



حضور معاون و مدیر دانشجویی در غذاخوری صدف و اهدای گل به مناسبت روز دانشجو

اعلام نتایج مسابقه عکاسی



اعلام نتایج مسابقه عکاسی (تصویر ماندگار)

www.birjand.ac.ir university_of_birjand



برگزاری مسابقه عکاسی (به مناسبت روز دانشجو)



مسابقه عکاسی
تصویر ماندگار

مدیریت دانشجویی برگزار می کند:

ویژه روز دانشجو

موضوع محوری:
زندگی دانشجویی
موضوعات عمومی مسابقه:
فعالیت های روزمره دانشجویی
معرفی دانشگاه (طبیعت، اماکن، امکانات، توانمندی ها، افتخارات و...)
پویایی فضای آموزشی، فرهنگی، و پژوهشی دانشگاه

بخش های مسابقه:
عکاسی حرفه ای با دوربین عکاسی
عکاسی مبتدی با موبایل

روش ارسال آثار:
ارسال تصاویر به آدرس زیر در پیام رسان های اینستا و تلگرام
@liljonas

مهلت ارسال آثار:
از ۱۳ تا ۲۰ آذرماه

شرایط مسابقه:
۱. این مسابقه ویژه کلیه دانشجویان است.
۲. هر دانشجو می تواند حداکثر ۲ عکس ارسال نماید.
۳. در حین ارسال عکس ها هیچ محدودیتی وجود ندارد.
۴. به همراه تصاویر، نام و نام خانوادگی، شماره دانشجویی و رشته تحصیلی ارسال شود.
۵. به عکس های برگزیده ضمن اطلاع رسانی در کانال اطلاع رسانی معاونت دانشجویی، جوایز ارزنده ای اعطا خواهد شد.





انعکاس حضور استاندار خراسان جنوبی در جمع دانشجویان دانشگاه بیرجند

دانشگاه بیرجند در وبگاه وزارت علوم تحقیقات و فناوری

حضور استاندار خراسان جنوبی در جمع دانشجویان دانشگاه بیرجند

به گزارش روابط عمومی وزارت علوم به نقل از دانشگاه بیرجند، به مناسبت روز دانشجو، دیدار چهره به چهره و گفتگوی استاندار خراسان جنوبی با دانشجویان ساکن در سرراهی دانشجویان برگزار شد. این دیدارها با حضور استاندار خراسان جنوبی، رئیس دانشگاه بیرجند و جمعی از مدیران دانشگاه در سرراهی دانشجویان دخترانه، دانشجوین دخترانه، دانشجوین بین‌المللی در سرای دانشجویان شهید خدیری و دانشجویان پسر در مجموعه خوابگاه‌های سید امام شد.

مجموعه بازدیدهای استاندار خراسان جنوبی پس از ادای احترام به مقام شهید گامگام دانشگاه از مسجد امام معلق (ع) دانشگاه بیرجند از ساعت ۱۰ ظهر و پس از گفتگو با دانشجویان خوابگاه‌های پردیس دانشگاه از ساعت ۱ بعدازظهر ادامه یافت.

سید محمدرضا هاشمی، استاندار خراسان جنوبی، در این دیدارها گفت: «به وجود دانشجویان به عنوان قشری نابغه و توانمند افتخار می‌کنم». وی افزود: «دانشجویان باید با تحقیقات و پژوهش‌های گرازم به فرآوری و افزایش بهره‌وری محصولات استان کمک کنند». استاندار خراسان جنوبی همچنین تأکید کرد: «خراسان جنوبی استان علم، فرهنگ، دانش و اندیشه است و شخصیت‌ها و استادی برجسته کشور و بین‌المللی بسیاری در حوزه‌های گیاهان، تاریخ، هنر، صنایع و ریاضی دارد».

در جمع دانشجویان بین‌المللی سرای شهید خدیری، هاشمی بیان داشت: «خراسان جنوبی به معنی واقعی استان معادن است». وی تأکید کرد: «جمهوری اسلامی ایران با افتخار اعزام می‌کند بیشترین چالش‌ها و چریت‌ها برای دانشجویان اهل است».

دکتر انصاری، رئیس دانشگاه بیرجند، شازدهم آذر با دیدار استاندار، معاونت و خوابگاه‌ها، گفت: «به دانشجویان تبریک گفت. وی بیان داشت: «بسیار خوشحالم که استاندار خراسان جنوبی دانشگاه را به خوبی می‌شناسد». رئیس دانشگاه بیرجند در جمع دانشجویان دختر اعلام کرد: «در حال حاضر دانشجویان بین‌المللی از کشورهای افغانستان، الجزیره و بنگلادش در دانشگاه بیرجند در حال تحصیل هستند و ۲۰ دانشجوی دختر بین‌المللی نیز در مجموعه خوابگاه‌های دختران ساکن هستند». وی افزود: «دانشجویان بین‌المللی بهترین مطالب دانشگاه بیرجند هستند».

وی تأکید کرد: «گسترش تعلقات بین‌المللی از اهداف دانشگاه بیرجند است و این دانشگاه با ۱۷ کشور رابطه علمی دارد. در این راستا طی دو سال اخیر ۲۴ تفاهاتنامه امضا شده است».





برگزاری دوره ها و کارگاه های
مهارت آموزی



برگزاری مسابقه ربات مسیر یاب

مرکز مهارت آموزی و مشاوره شغلی دانشگاه بیرجند برگزار می کند.

ایستادگی مسیریابی

زمان برگزاری: جمعه ۷ دی ماه ۱۴۰۳	مکان برگزاری: دانشگاه بیرجند
آخرین مهلت ثبت نام	۱ دی ماه ۱۴۰۳
هزینه ثبت نام هر تیم: ۱۵۰ ه.ت	هزینه ها به صورت تیمی می باشد
کارگاه آموزشی اول: ۱۹ آذرماه ۱۴۰۳	کارگاه آموزشی دوم: ۱ دی ماه ۱۴۰۳
وايزه سابقه	
۳ میلیون تومان	۲ میلیون تومان
۱ میلیون تومان	

جهت اطلاعات بیشتر با شماره درج شده در اتباط باشید: ۰۵۶۳۱۰۲۲۱۳۵

لینک ثبت نام: B2n.ir/t51945





جلسه همنشینی آموزشی و انگیزشی آکادمی کانکت



اطلاعیه آموزش مهارت های کلیدی



برگزاری کارگاه مهارتی ساختن آینده ای شگفت انگیز





**کارگاه مهارت‌های کلیدی برای ساختن آینده‌ای شگفت‌انگیز،
روز سه‌شنبه ۲۰ آذر ۱۴۰۳ در تالار ولایت دانشگاه بیرجند برگزار شد.**



برگزاری کارگاه هم اندیشی شغلی



connect_academy @

جهت ثبت نام به شماره ی ذیل پیام ارسال فرمایید
۰۹۱۵۶۷۰۶۳۰۰



برگزاری دومین دوره همی مسیر شغلی



برگزاری دومین دوره همی مسیر شغلی
در دانشکده کشاورزی سالن آمفی تئاتر

@salch.soltanpour





دومین جلسه دوره‌ی مسیری شغلی







برگزاری جلسات هم اندیشی تحصیلی با حضور مهندس صالح پور و سرکار خانم صادقی



برگزاری دوره های مهارت آموزی در سطح سراهای دانشجویی

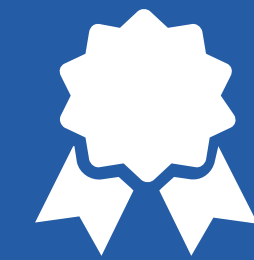

کارگاه مهارتی گلدوزی

مرکز مهارت آموزی و مشاوره شغلی با همکاری مدیریت امور دانشجویی برگزار می کند

دوره گلدوزی با دست (طرح سرمد)



سر فصل و اطلاعات دوره

- شروع کلاسها از ۲۷ بهمن ماه
- زمان برگزاری با شرکت کنندگان هماهنگ خواهد شد
- مدت دوره ۱۰ جلسه
- محل برگزاری: خوابگاه صدف
- هزینه ثبت نام: ۱۰۰ هزار تومان

مدرس دوره
سرکار خانم پردیس احمدی



کسب اطلاعات بیشتر:
۰۵۶۳۱۰۲۲۱۲۵



کارگاه مهارتی خیاطی

مرکز مهارت آموزی و مشاوره شغلی با همکاری مدیریت امور دانشجویی برگزار می کند

دوره خیاطی (طرح سرمد)



سر فصل و اطلاعات دوره

- الگوکشی و دوخت بالاتنه و شلوار
- شروع کلاسها از ۲۷ بهمن ماه
- زمان برگزاری با شرکت کنندگان هماهنگ خواهد شد
- مدت دوره ۱۲ جلسه
- محل برگزاری: خوابگاه صدف
- هزینه ثبت نام: ۱۵۰ هزار تومان

مدرس دوره
سرکار خانم پردیس احمدی



کسب اطلاعات بیشتر:
۰۵۶۳۱۰۲۲۱۲۵



کارگاه مهارتی زبان انگلیسی

مرکز مهارت آموزی و مشاوره شغلی دانشگاه بیرجند با همکاری مدیریت امور دانشجویی برگزار می کند

دوره

مکالمه زبان انگلیسی



سر فصل و اطلاعات دوره

- شروع دوره: ۲۷ بهمن ماه
- مدت دوره: ۱۰ جلسه
- برگزاری دوره در خوابگاه صدف
- هزینه ثبت نام: ۱۵۰ هزار تومان

مدرس دوره

سرکار خانم نازنین سپهری

کسب اطلاعات بیشتر: ۰۹۰۳۲۷۷۸۸۵۷

لینک ثبت نام

<https://sajed.birjand.ac.ir/skill-learning/course/details/677>



کارگاه مهارتی سفالگری با چرخ

مرکز مهارت آموزی و مشاوره شغلی دانشگاه بیرجند با همکاری مدیریت امور دانشجویی برگزار می کند

کارگاه

سفالگری با چرخ



سر فصل و اطلاعات دوره

- زمان برگزاری: پنجشنبه ۲ اسفند
- مدت دوره ۶ ساعت
- برگزاری دوره در خوابگاه سرو
- هزینه ثبت نام: ۱۵۰ هزار تومان

مدرس دوره

اهین قربانی



کسب اطلاعات بیشتر: ۰۹۰۳۲۷۷۸۸۵۷

لینک ثبت نام

<https://sajed.birjand.ac.ir/skill-learning/course/details/676>

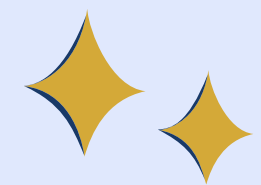

برگزاری انتخابات شورای صنفی



برگزاری انتخابات شورای صنفی دانشجویان



رئیسیت شورای صنفی دانشجویان
جهت ارتقاء اعتمادی جایگاه دانشجو ترویج فرهنگ مطالبه‌گری

زمان برگزاری انتخابات: دوشنبه ۱۴۰۳/۰۸/۲۸
از ساعت ۸ لغایت ۱۹
(بصورت الکترونیکی در سامانه پویا)

شرایط تبلیغات و برگزاری انتخابات شورای صنفی رفاهی دانشجویان:

- ✓ داوطلبان می‌توانند از روز چهارشنبه مورخ ۱۴۰۳/۰۸/۲۳ لغایت روز یکشنبه مورخ ۱۴۰۳/۰۸/۲۷ نسبت به معرفی و تبلیغ توانمندی‌های خود اقدام نمایند. (امکان برگزاری پوستر تبلیغاتی در سامانه پویا مهیا می‌باشد).
- ✓ داوطلبان و طرفداران آنان، به هیچ‌وجه مجاز به تبلیغ علیه داوطلبان دیگر نبوده و تنها می‌توانند شایستگی‌های خود یا داوطلب موردنظر را مطرح نمایند و هرگونه هتک حرمت و حیثیت داوطلبان ممنوع بوده و با متخلفان طبق مقررات رفتار خواهد شد.
- ✓ اعضای کمیته‌های اجرایی و نظارت بر انتخابات و سایر کارکنان دانشگاه (اعضاء هیات علمی و کارمندان) در هیچ صورتی حق تبلیغ له و یا علیه داوطلبان انتخاباتی را ندارند.
- ✓ انتخابات از ساعت ۸ صبح روز دوشنبه ۱۴۰۳/۰۸/۲۸ شروع و تا پایان ساعت ۱۹ همان روز ادامه خواهد داشت.
- ✓ انتخابات به صورت الکترونیکی و در سامانه پویا برگزار خواهد شد.
- ✓ هر دانشجو شخصاً فقط یکبار و با شماره دانشجویی اختصاص یافته می‌تواند در رأی‌گیری شرکت نماید. به‌منظور پیشگیری از تخلفات احتمالی در روز رأی‌گیری، از در اختیار گذاشتن شماره دانشجویی و رمز عبور سامانه پویا به سایرین، خودداری نمایید.

<https://Poya.Birjand.ac.ir>

امور دانشجویی
 انتخابات شورای صنفی



فهرست منتخبین انتخابات شورای صنفی



رئیسیت شورای صنفی دانشجویان

فهرست منتخبین انتخابات شورای صنفی
در سال تحصیلی ۱۴۰۳-۱۴۰۴
(به ترتیب حروف الفبا)

 فاطمه عیسی رشته: علم اطلاعات و دانش‌شناسی مقطع: کارشناسی	 احمد شاه سلطانی رشته: روانشناسی مقطع: کارشناسی	 محمد مهدی هادی رشته: تاریخ مقطع: کارشناسی	 محمد جلال کتایی رشته: مهندسی مکانیک مقطع: کارشناسی
 مهدی فثاحی رشته: مهندسی برق مقطع: کارشناسی ارشد	 محمد رضا کتایی چاهک رشته: علوم سیاسی مقطع: کارشناسی ارشد	 مهدی فثاحی رشته: مهندسی برق مقطع: کارشناسی ارشد	





جلسه منتخبین شورای صنفی با معاونت دانشجویی



با تشکر از حسن توجه شما

